LIBRARY OF PRINCETON
JUN 2 8 2003
THEOLOGICAL SEMINARY

PER AP63 .R48 no. 56-60
Revista javeriana.

Tomo XII Número 56 Julio-1939

REVISTA JAVERIANA

LIBRARY OF PRINCETON
FEB 8 1988
THEOLOGICAL SEMINARY

SUMARIO

Página artística..... *Eduardo Ospina* 1
Orientaciones: Frente a la realidad social colombiana *Vicente Andrade* 7
Estudios biológicos..... *Jaime Pujiula* 15
Roma, capital del mundo..... *Francisco José González* 27
El II Congreso Ibero-Americano de estudiantes católicos..... *Carlos Martín* 36
Novedades científicas..... *Pedro Zuloaga* 46
Comentarios: «Imperio»—«Fe y obras»—Los centenarios de Portugal..... *Jesús Alonso* 53
La labor científica del P. Ignacio Puig S. J... *Lorenzo Uribe U.* 55

Revista de libros:

Arte y literatura: Alas, 56—Blest Gana, 56—Genta, 56—Isaacs, 57—de Larra, 57—Olaf, 58—Wells, 58. **Biografía:** Dulery-Reyval, 59. **Ciencias eclesiásticas:** Goossens, 59. **Ciencias económicas y jurídicas:** Cromwell, 59—Meinvielle, 60—Moll, 60—Toulemond, 61. **España:** Alcántara, 61. **Filosofía y ciencias:** Gregoire, 61—Moreux, 62. **Religión:** Claudel, 62—de Guibert S. J., 63—Noppel S. J., 63—Raimond, 63—Sepich, 64—Vallet, 64. **Sociología:** Campolieti, 65. Gaultier, 65—De la Brière, 65—Mora, 66—Vallejo Nájera, 66. **Otras publicaciones recibidas**, 67.

Suplemento:

Vida nacional: I política; II económica; III social; IV cultural
Ultimas publicaciones colombianas: Ospina S. J.—Orduz—Rodríguez Castro. Ricaurte—Jordán—El ministro de gobierno y la reforma del código civil—Guzmán Esponda—Díaz Granados—Muñoz—Valencia R.—Arciniegas—Leongómez. Sarria—Velásquez—Gutiérrez. ■ Crónica de la Universidad Javeriana. ■ A los señores administradores de los correos nacionales. ■ Oliveira Salazar: un profesor. ■ A nuestros amigos de España.

Para suscriciones y correspondencia: calle 10, N° 6-57 - Apartado 445 - Bogotá

EL ASMA

Ofrecemos a quienes padecen esta terrible enfermedad

ELIXIR ANTIASMATICO ROMAN

A BASE DE POLIYODUROS Y DE JUGOS DE PLANTAS PECTORALES

Este medicamento de selección les dará gran alivio

Pídalo en las buenas droguerías
Agente depositario: OLIVERIO GAITAN

Oficinas: carrera 9.ª número 8-47
Teléfono 65-79
Apartado aéreo 40-66, Postal 197

Registrado para *tarifa reducida* en el servicio postal interior. Licencia N.º 58 de 17 de enero de 1937.

Revista Javeriana

Directores: Félix Restrepo S. J. – Daniel Restrepo S. J.

Administrador: Gabriel Betancur Mejía — *Regente tipográfico:* Pablo Emilio Niño H.

Calle 10 número 6-57 — Apartado 445, Bogotá.

Para sus anuncios llame al teléfono número 76-93.

Agentes de publicidad: Carlos A. Barriga G. y Roberto Alfonso

Augusto Toro L.

al retirarse de la administración de la revista, recomienda encarecidamente al señor Gabriel Betancur Mejía, quien seguirá desempeñando este cargo, y aguarda órdenes en la administración de *El Siglo, S. A.*

Vida nacional

Del 20 de mayo al 20 de junio

— I —

DE BUENOS AIRES (Antioquia) nos reclama el reverendo señor párroco, D. Joaquín E. Vargas, acerca de nuestra nota del número de mayo (pág. 134 del Suplemento), relativa a los disturbios ocurridos en aquella población el 26 de marzo del presente año. Dijimos: «De lo ocurrido en Buenos Aires, el corresponsal de *El Tiempo* en Medellín, hace responsable al párroco, de quien dice que con su sermón dominical azuzó a los conservadores». Era tan burda la especie, y es tan limpio el nombre del clero antioqueño, que al reproducir nosotros aquella información saltaba a la vista que lo hacíamos para poner en ridículo al corresponsal que prohijaba semejante ocurrencia. Insensatez hubiera sido de nuestra revista el aprobar el dicho, de que se hacía eco solamente como de una calumnia. Y hoy, por satisfacer al deseo del señor párroco, testificamos que no solo no hubo tal «azuzar a los conservadores», sino que él ha probado, en escrito que conocemos, cómo exhortó a sus feligreses a la paz y al sufrimiento, y llegado el caso expuso su vida en favor de la ciudadanía.

LA REFORMA del código civil viene siendo objeto de prolijo estudio. Habiendo el ministro de gobierno Dr. Carlos Lozano y Lozano solicitado una «encuesta» acerca del asunto, han emitido su parecer entidades y personas doctas. Es notable el informe que por petición de la academia de jurisprudencia presentó el Dr. Juan Crisóstomo Trujillo Arroyo. La academia lo adoptó y recomendó vivamente al gobierno, y el señor ministro, apesar de que manifestó no estar de acuerdo en algunos puntos con el autor del informe, lo colmó sinembrago de elogios. Además hemos de

mencionar el manifiesto que gran número de eminentes juristas antioqueños elevaron al señor presidente de la república, en el que, a vueltas de reconocer que el código requiere serias reformas, se pide cautela y madura reflexión antes de consumarlas.

LAS ASAMBLEAS departamentales, en su máxima parte, han desarrollado sus labores en un ambiente de violencia y tempestad. En Cundinamarca, después del debate político relativo al espantoso crimen de Gachetá, se suscitó el asunto de las rentas departamentales, el que ocasionó también graves disgustos. Luego, la entrada a la asamblea del diputado suplente D. Guillermo Camacho Montoya determinó un recrudecimiento de la lucha, el cual dio por resultado la renuncia de los secretarios del gobernador. Negose este a aceptarla; Solo el secretario de gobierno, Dr. Bernardo Rueda Vargas, objeto de los más acres ataques, insistió en su renuncia por creer, dice, que en calidad de privado contestaría con más libertad a los cargos. La solución de esa crisis, dice en *El Espectador* del 26 de mayo el Sr. Carlos Echeverri Cortés, creó en el seno de la asamblea una atmósfera de cordialidad.

Una de las proposiciones aprobadas en esta misma asamblea dio lugar a una enérgica intervención del jefe del Estado en pro de los fueros del ejecutivo seccional. Censuraban abiertamente los asambleístas la política fiscal del departamento, y manifestaban al gobernador su deseo de que cambiara de orientación en la administración de las rentas. El Dr. Santos, en nota dirigida al gobernador, desautorizó esta especie de carácter parlamentario que se atribuía la asamblea, por juzgarlo ajeno de sus funciones puramente administrativas, y lo calificó de «sistema extraconstitucional, que la autoridad del Estado no debería en forma alguna permitir».

Diversos fueron los casos de despilfarro económico cometidos por las asambleas, y acremente censurados por la opinión colombiana en la prensa de todas las tendencias. En algunos de ellos hubo de iniciar investigaciones la procuraduría general de la nación. Del caso del Atlántico habló así el periódico izquierdista de la capital:

> Como se sabe, la asamblea del Atlántico ha batido el récord de la inmoralidad administrativa y política, aprobando una ordenanza, la primera de su período legislativo y con el sufragio unánime de la mayoría liberal y de la minoría conservadora, mediante la cual aumenta a doscientos el número de los empleados de la secretaría, fijándoles asignaciones exageradas e injustificables, cuya cuantía diaria, fuera de los sueldos correspondientes a las secretarías principales, representa una erogación diaria de $ 1.305, es decir $ 78.300 en sesenta días de sesiones ordinarias[1].

Esta nota, verídica en el fondo, contenía sinembargo una inexactitud. Las escandalosas asignaciones de que habla, no fueron votadas unánimemente, ya que los diputados de la minoría, señores Juan A. Cañas y Luis C. Movilla, se apresuraron a hacer constar su desacuerdo con tan inmorales procedimientos.

Contra la asamblea de Cundinamarca lanza este cargo *La Razón* del 22 de mayo:

> Está defraudando los intereses generales del departamento, porque ninguno de sus miembros ha correspondido al mandato de sus electores...

1 *El Liberal*, junio 12.

DERECHO
(BIBLIOTECA ESCOGIDA)

RODRIGUEZ PIÑERES EDUARDO—Constitución y leyes usuales de Colombia. Nueva edición. A la rústica $ 3,00. En pasta $ 3,80
RODRIGUEZ PINERES—Código civil colombiano. Edición al día. Un gran volumen. A la rústica $ 3,50. En pasta 4,20
RODRIGUEZ PIÑERES—Código judicial colombiano. Con los nuevos procedimientos penal y civil. Rústica $ 3,50. Pasta 4,20
RODRIGUEZ PIÑERES—Derecho usual. Modelos para la redacción de demandas, autos, sentencias etc. Rústica $ 1,60. Pasta 2,00
RODRIGUEZ PIÑERES—Táctica parlamentaria. Prácticas vigentes en la Cámara y el Senado. A la rústica 1,00
ARAGON ARCESIO—Código penal nuevo. Completamente al día, con comentarios y anotaciones. A la rústica $ 2,00. Pasta 2,80
CARVAJAL LUIS ENRIQUE—Guía práctica del Derecho. La tramitación de los distintos asuntos judiciales. Rúst. $ 3,50. Pta. 4,50
BARON CAMPO E.—Legislación del trabajo. Contiene la jurisprudencia y legislación completas sobre la materia. Rústica 3,00
ANGEL CARLOS JULIO—Código de comercio. Al día con un suplemento. Edición de bolsillo. En pasta 2,50
ANGEL—Código de régimen político y municipal y Constitución nacional. Edición de bolsillo, puesta al día. Pasta 2,50
ANGEL—Legislación bancaria colombiana. Pasta de tela 3,00
ARCHILA Y MESA PRIETO—Código de minas y petróleos. 3,50
COPETE HERNAN—Cuestiones de casación civil. Con un apéndice sobre el pleito del Parque nacional. A la rústica 3,00
ANZOLA NICASIO—Lecciones de Derecho civil colombiano. Tres tomos. Precio rebajado, a la rústica $ 3,00. En pasta 6,00
COLIN Y CAPITANT—Cours élémentaire de droit civil français. Colaborador: M. Julliot de la Morándiére. Tres tomos. 24,00
OSORIO—Estudio sobre el procedimiento civil. 2 volúmenes 7,00
SOTO JOSE VICENTE—Guía del Derecho penal. De acuerdo con el nuevo código. A la rústica 1,60
VILAR EDMUNDO—El nuevo código penal y la manera de interpretarlo científicamente. Un tomo. A la rústica. 1,00
GNECCO MOZO JOSE—La reforma constitucional de 1936. El primer comentario de valor jurídico. A la rústica 1,50
MONTOYA—Tratado de derecho constitucional. Rústica 3,00
CURREA ALFREDO—Manual administrativo. A la rústica 1,00
GUZMAN PALACIOS—Atribuciones, deberes y responsabilidades de los alcaldes. Edición chilena. A la rústica 3,00
TRUJILLO ARROYO—Derecho romano comparado. Tomo I. 2,50
URIA J. M.—Derecho romano. Dos tomos. A la rústica 10,00
ESCRICHE—Diccionario razonado de legislación y jurisprudencia. Un gran volumen, con un suplemento. En pasta 11,00
LATORRE LUIS F.—Doce leyes aprobadas y otros trabajos parlamentarios. (Leyes de interés social). A la rústica 2,00
MORENO JARAMILLO—Estudios jurídicos. A la rústica 4,00
STRASSMANN JORGE—Arancel aduanero. Completamente al día con cinco suplementos, $ 6,50. Valor del suplemento N.° 5 0,50
JARAMILLO ESTEBAN—Hacienda pública. Nueva edición, apreciablemente aumentada. En cartulina $ 6,00. En pasta 6,50
CONTRALORIA—Directorio industrial de Colombia. Rústica 3,00
MORENO JARAMILLO—Sociedades. Cuatro tomos. Rústica 20,00
ARENAS PAZ—Estadística e información general. Rústica 3,00
ALVARADO Y RAISBECK—Su impuesto sobre la renta. Rústica 6,00

EN PREPARACION: RAISBECK—Código del petróleo.
PAREJA—Derecho administrativo colombiano.

PARA PORTES: $ 0,20 para pedidos menores de $ 2.00; 10 por 100 de $ 2.00 a $ 10.00; 7 por 100 de $ 10.00 en adelante.

LIBRERIA COLOMBIANA
CAMACHO ROLDAN & Cía., S. A.

Calle 12 N.° 7-50, — Apartado 199— BOGOTA— Parque de Caycedo — Ap. 312—CALI

Y más fuerte es aún la reprimenda de *El Tiempo* (editorial del 28 de mayo) a la misma asamblea y a la de Santander:

Es indispensable que las mayorías de las asambleas departamentales se den cabal cuenta de que en sus manos no están los intereses transitorios o fugaces de un momento político, sino en mayor plenitud los permanentes intereses del país y del partido. Lo que está ocurriendo en Santander y algo de lo que ha ocurrido en Cundinamarca, es inconcebible. Con una inconsciencia que vence ya todos los límites de la cordura, con una irresponsabilidad inexplicable, los diputados liberales entregan al adversario todos los instrumentos que pudieran ambicionar para una política afortunada de obstrucción a la obra del régimen.

No, señores diputados de Santander y de Cundinamarca. No es el caso personal del funcionario X lo que está en juego. Lo que anda en vuestras manos es algo más alto y trascendente: es la propia suerte del partido que os entregó en jornadas de gran sentido democrático el mandato de no traicionar sus intereses, de no comprometer su destino histórico.

(Solo que es sensible en extremo que lo que se deploró aquí no sea el perjuicio del pueblo sino el de un partido).

Por estas y otras quiebras de aquellos cuerpos colegiados, un escritor liberal (editorial de *La Razón,* 29 de mayo) llega a expresarse así:

El certamen anual, sistemático, infalible de todas las asambleas departamentales, demuestra una verdad que ya puede calificarse de axioma: las asambleas, tal como están constituídas, son un estorbo, un escándalo, y deben eliminarse. El general Rafael Reyes, quien fue uno de los tres únicos estadistas de verdad que ha tenido la república (y conste que no fui reyista y sí fui miembro de la unión republicana), así lo comprendió y acabó con ellas, reemplazándolas por consejos administrativos de delegados provinciales, reducidos en sus actividades a asuntos meramente administrativos.

La lucha entre la asamblea de Caldas y el gobernador del mismo departamento merecería larga relación, que tal vez no es de este lugar.

La política agitada de este departamento vino a complicarse aún más con algunos incidentes verdaderamente bochornosos. Tal es el asesinato perpetrado en la persona del distinguido periodista de Armenia D. Carlos Restrepo Piedrahita. Este crimen, que no era sino una manifestación del estado de zozobra e inseguridad a que se hallaba sometida de tiempo atrás la capital del Quindío, suscitó las más encendidas protestas de los diputados departamentales contra «los asesinos y malhechores que constituyen la cuadrilla del cacique Barrera Uribe» [2].

Pero aún más rara fue la actitud del gobernador José Miguel Arango en relación con el asesino de Clímaco Villegas. Incapaz Barrera Uribe de comprender todo el alcance de la descentralización administrativa (asunto de que hablaremos detalladamente más adelante), la concibió como una maniobra izquierdista y conservadora para «sabotear» el régimen actual, del que se declaró decidido campeón. Y así dirigió al gobernador Arango este telegrama:

Armenia, mayo 28 de 1939—José Miguel Arango, gobernador—Manizales—Irrestricto apoyo ofrécele liberalismo abstúvose sufragar pasada elección por *zoológico jardín político ocupa asamblea, cámara, senado* representación Caldas.

Sus actuaciones son pulquérrima demostración liberal que quieren derrocar oscuras maniobras combinaciones izquierdo-comunistas-conservadoras Londoño Palacio, Braulio de la Cuesta, Restrepo, Jaramillo, Giraldo etc.

---

2 *La Patria,* junio 1º.

GARANTIA DE CALIDAD Y COLOR

Medellín
Calle 50
número 49-52

Cali
Calle 12 con carrera 7.ª número 12-2

PAÑO ATLAS

Saldarriaga Bravo & Cía.
Bogotá, carrera 7.ª números 13-91 y 13-95

Chocolate Cruz
Tiene que ser bueno cuando se consume tanto!

Protestamos ataques infames su persona, su rectitud. Esta ciudad lleva la sangre de los que nunca se han arrodillado ni a salteadores políticos, ni a cuerpos deshonrosos que nos representan sin opinión y sin honorablidad—Atento saludo—Carlos Barrera Uribe.

El gobernador, reconocido por tal apoyo, y sin fijarse en que aquel despacho era gravemente injurioso para su secretario de gobierno, respondió de esta manera:

Manizales, mayo 29 de 1939—Coronel Carlos Barrera Uribe—Armenia (C.).
¿Qué otra cosa sino apoyo irrestricto a un gobierno liberal, podía esperar del *amigo leal* y del liberal de todo momento y de toda hora?—Muy agradecido amigo, *José Miguel Arango*[3].

La renuncia del secretario, de la Cuesta, se produjo inmediatamente y fue seguida de otras varias. Días después podía afirmar la prensa caldense que aquella región carecía de todo gobierno, e invitaba en todos los tonos al gobernador a dejar libre el camino en beneficio del departamento.

También renunciaron los secretarios del Valle, gracias a un debate político de la noche del 30 de mayo. Diversos escarceos, referidos por *El Espectador* del 31, produjeron un delicado conflicto, y luego la crisis.

Disturbios semejantes registraron las actas de las asambleas de Barranquilla, Popayán y Cartagena. En la de Cali se comprobó que existían gran número de empleados que no hacían falta ni asistían siquiera a las funciones administrativas; y acusado un mecanógrafo nombrado, y que devengaba sueldo, de no saber escribir, el juez pudo comprobarlo.

Pero el mayor escándalo se produjo en Santander. Terrible oposición al gobierno departamental suscitó una coalición de la minoría conservadora con algunos mayoritarios, la que culminó en un voto de censura al gobierno seccional. Cinco diputados adictos a este se retiran de la sala; las turbas apedrean el local; la oposición liberal determina sesionar en adelante en la ciudad de San Gil, y concreta de la siguiente manera sus quejas, en telegrama dirigido a *El Tiempo,* el 29 de mayo, y publicado por este el 30:

....Crítica sobre administración departamental hase basado en cargos comprobados, irrefutados hasta hoy, sobre nepotismo en nombramiento interventores fiscales contra expresa prohibición ordenanza creaba mismos destinos; manifiesta, agresiva intervención política pasado debate electoral de mismos interventores; violación ordenanza e impunidad respecto empleados electoreros, alzados con fondos públicos; nombramientos para altos empleados en expresidiarios horrendos delitos o procesados por corte suprema justicia; nombramiento para alto destino departamental en abogado acusado por grave delito sangre de pariente inmediato gobernador; absoluta esterilidad oficial en representación proyectos ordenanzas sobre capitales urgentes intereses departamentales; grave desequilibrio fiscal, sombría crisis económica, hambre, miseria clases trabajadoras ante incomprensión, incapacidad gobierno conjurarlas; imprevisión, incuria oficial, en importación sin aseguro de valiosos materiales obras públicas que perdiéronse, ocasionando cuantiosas pérdidas fisco; onerosísimos gastos suntuosos automóviles, vehículos oficiales, a tiempo que carécese con qué darle siquiera una ración diaria a enfermos, ancianos y huérfanos hospitales y asilos; sabotaje coacción, irrespetos, atentados contra asamblea, personas diputados.

El 18 de julio, terminado el período reglamentario, clausuraron sus labores las asambleas de Antioquia, Atlántico, Boyacá, Bolívar, Caldas, Valle, Magdalena, Tolima y Huila. La de Santander habíase clausurado en días anteriores. Al cerrar estas notas (22 de junio)) solo cuatro asambleas continúan aún abiertas por decisión de los respectivos gobernadores.

---

3 *El Liberal,* junio 2.

DAL VATICANO 25 = XI = 927

An

die A. = G. G.M. Pfaff

KAISERSLAUTERN

Der Heilige Vater hat die wertvolle Nähmaschine die Sie Ihm übersandten, gerne entgegengenommen und mich beauftragt, Sie Seiner besonderen Dankbarkeit zu versichern. Indem ich es mir zur Ehre rechne, diesen Auftrag auszuführen, bin ich mit aufrichtiger Hochachtung

Ihr ergebener

J. Pizzardo
Substituto

cose mejor

TRADUCCION

Del Vaticano, 25-11-927

Señores
G. M. Pfaff, S. A.
Kaiserslautern.

El Santo Padre aceptó con gran placer la valiosa máquina de coser que Uds. le remitieron, encargándome asegurar a Uds. su profunda gratitud.

Honrándome altamente cumplir este encargo, me suscribo con toda consideración,

Su muy atto. y S. S.

Firma *J. Pizzardo*
Substituto.

En el hogar
la escuela
y el taller

todos
cosen en

Máquinas PFAFF

desde hace 75 años

Concedemos altos descuentos a escuelas, colegios e instituciones de beneficencia

Agencias PFAFF en todo el país. — Pida ofertas especiales.

LA DESCENTRALIZACION ADMINISTRATIVA, hondo anhelo de varias regiones colombianas, halló su cabal expresión en la campaña iniciada con verdadero fervor en los departamentos de Caldas y Antioquia, ante la mirada interrogante de la capital. La prensa de Bogotá —nos referimos a *El Liberal, La Razón* y *El Tiempo,* principalmente— pedía que la aspiración de las regiones se concretase en un grupo de tesis definidas y categóricas. Los periódicos mencionados se hallaban en la creencia de que el «fantasma patentado» se desvanecería en las manos de los que pretendiesen asirlo.

Que el ideal descentralizador tenía no solo entusiastas adeptos en grandes sectores de la opinión nacional, sino sólidas y jurídicas bases de doctrina, se vio en los dos sucesos culminantes de la campaña, asamblea de asambleas de Manizales y manifestación monstruo de Medellín, así como en las actividades propagandistas que las precedieron.

A grandes rasgos podríamos resumir así los propósitos de la descentralización: restablecimiento en su pleno vigor de la ley 9 de 1909 sobre organización administrativa, cuyo espíritu habíase visto paulatinamente falseado y disminuído por disposiciones posteriores. Una distribución más equitativa y científica del presupuesto nacional, acorde con las necesidades y aspiraciones de las regiones contribuyentes. Y para hacer más posible tal distribución, instaurar el sistema administrativo que de hecho sea eficaz para el beneficio de los asociados, partiendo de la separación del presupuesto del Estado, propiamente dicho, cuyas atenciones son el ejército, la diplomacia y otras entidades exclusivas de la soberanía nacional, de los presupuestos regionales y municipales que deben guardar estrecha y constante correspondencia con las necesidades de la región o ciudad que de ellos se benefician [4].

No es de este lugar entrar en disquisiciones abstractas sobre la necesidad de una política descentralizadora, que ha sido acogida con entusiasmo por muchos liberales y por el partido conservador. Dice así *El Siglo:*

> ...Existe un problema de vasta trascendencia, que el régimen ha agravado torpemente con una política de asfixiante centralización que justifica la protesta y el clamor de nuestras secciones. Ya es halagador para el buen sentido del pueblo colombiano que no se intente resucitar la malhadada utopía federalista, que nos costó tanta sangre como riqueza. Se trata de descongestionar el poder central y ofrecer elementos de vida y de progreso a los departamentos y municipios, sin mengua de la unidad nacional. Es la idea de Núñez la que se está abriendo paso, y terminará por imponerse. Los conservadores ocupamos, por derecho propio, la línea de vanguardia en esta cruzada por el engrandecimiento patrio [5].

La manifestación de Medellín el día 10 de junio revistió una grandiosidad imponente: las municipalidades antioqueñas, sin excepción, acreditaron especiales representaciones. Un desfile de cinco mil carros que recorrió las principales avenidas y nutridísima cabalgata fueron los números iniciales del programa. A la hora de los discursos más de 150.000 personas se agrupaban en la plaza de Berrío. Llevaron la palabra, por su orden, el señor gobernador Montoya Gaviria y los doctores Ospina Pérez, Jarami-

---

4 Véase el luminoso editorial de *La Patria* sobre descentralización (junio 6).
5 *El Siglo,* junio 13.

Lotería de Cundinamarca

La más acreditada del país

Juega los lunes. Billete $ 3,50

llo Sánchez y Estrada Monsalve. Del contenido de las cuatro alocuciones, frenéticamente aplaudidas por la muchedumbre, ha hablado largamente la prensa toda de la república.

Ese mismo día tenía lugar en Manizales la primera sesión de la asamblea descentralizadora que, por estar formada de diputados de las secciones, se denominó desde un principio «asamblea de asambleas». Ocho departamentos y la intendencia del Chocó enviaron a ella sus delegados.

Por delicada atención para Bogotá, y como expresión de que aquella convención no era motivada por rencores ni desafecto a la ciudad capital, los delegados de todos los departamentos eligieron como su presidente al que lo era de la asamblea de Cundinamarca, Dr. Jorge Páramo Arias.

La cordialidad en que trascurrieron aquellas deliberaciones fue solo comparable a la extraordinaria expectación que sus acuerdos sucitaron en toda la república. La primera proposición aprobada, por cierto bien significativa, rezaba así:

La asamblea de asambleas, al iniciar sus sesiones, declara *primero:* que el movimiento descentralizador no pugna contra la unidad nacional, sino que trata de robustecer los vínculos entre las secciones colombianas; *segundo:* que no es departamentalista ni occidentalista, sino de carácter general, y por ello interesa a todas las secciones del país; *tercero:* que es ajeno a las orientaciones de partido y trabaja a beneficio de todas las clases y gremios, procurando el bienestar general de todos los colombianos; *cuarto:* que la orientación general del movimiento tiende a vigorizar la economía de los fiscos departamentales municipales e intendenciales por la mejor distribución de las rentas públicas que restablezca el equilibrio en forma tal, que se produzca el crecimiento armónico de aquellos con el de la nación; *quinto:* que este movimiento no busca el debilitamiento de la nación en el aspecto económico o fiscal y que defiende, por el contrario, el necesario presupuesto del Estado, pero rechaza como sistema la práctica viciosa de dispensarlo en forma de auxilios y subvenciones, propugnando la implantación de métodos más científicos, conformes con la justicia distributiva, por la sana organización estatal.

Una comisión, integrada por diputados de todos los departamentos concurrentes, elaboró la plataforma descentralizadora que habrá de ser sometida a la aprobación del gobierno y del congreso nacional, como síntesis de las aspiraciones de todo el movimiento. Lo determinado y concreto de esta fórmula, que fue aprobada por unanimidad, constituye la respuesta más categórica y oportuna para todos los que seguían viendo en la campaña regionalista la expresión indefinida de un anhelo inconsistente.

He aquí el texto íntegro de la plataforma de Manizales:

La asamblea de asambleas departamentales recomienda al congreso nacional la aprobación del siguiente proyecto de ley, que fue adoptado por unanimidad de votos:

PROYECTO DE LEY SOBRE DESCENTRALIZACION ADMINISTRATIVA

El congreso de Colombia *decreta:*

Artículo 1º—Cédese a los departamentos, intendencias y comisarías el treinta por ciento (30%) del producto de los impuestos sobre renta, patrimonio y exceso de utilidades, teniendo en cuenta en la distribución que de esta participación se haga, los intereses de las regiones de menos población y menor presupuesto.

Artículo 2º—Auméntase al cincuenta por ciento (50%) la participación de los departamentos, intendencias y comisarías en el producto del impuesto a la venta de oro físico, de que trata el artículo 3º de la ley 21 de 1935, con destino a la construcción de vías que beneficien el desarrollo minero de las secciones.

FRANCESCONI
HERMANOS CASA DE CONFIANZA

PLANTAS ELECTRICAS ONAN PARA HACIENDAS

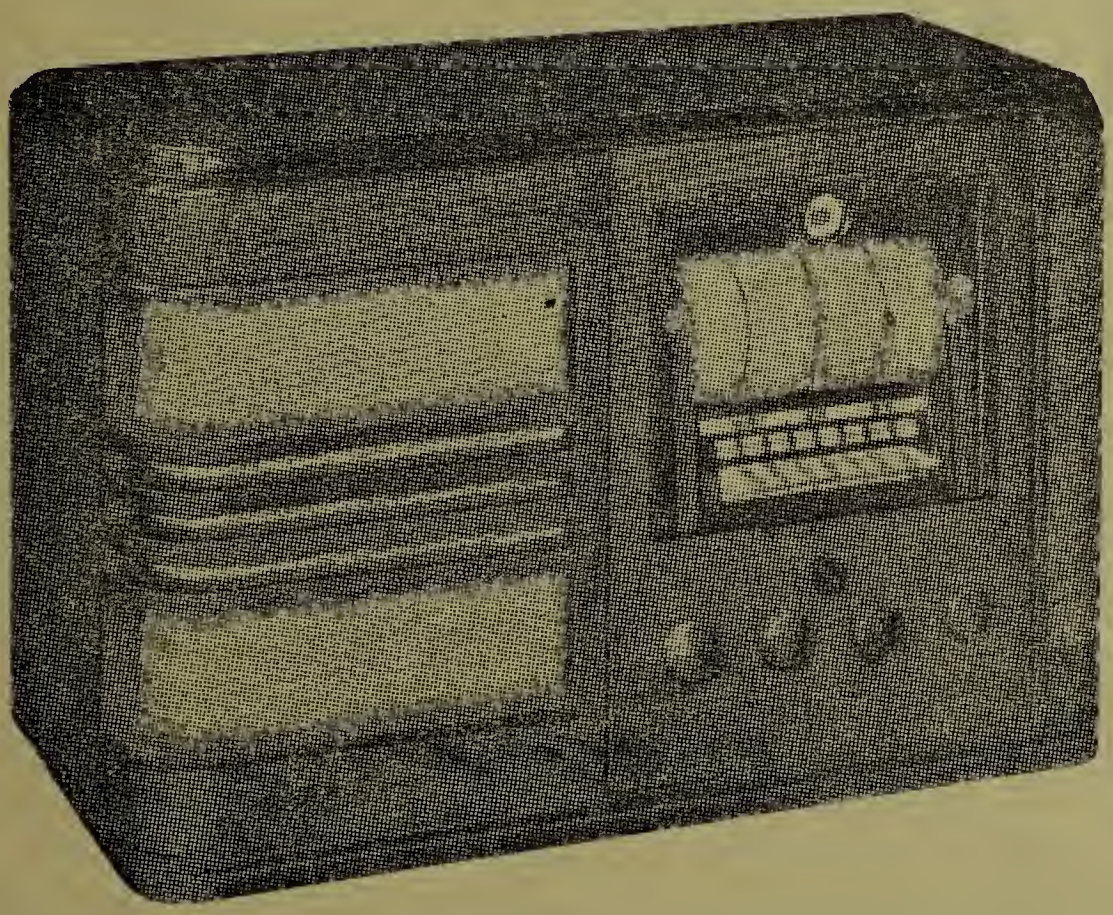

RADIOS PILOT

Carrera 9.ª número 13-37
Teléfono número 17-35

Cristal y vajillas
para el hogar

Artículo 3º—El impuesto de consumo sobre cervezas de producción nacional se recaudará conforme a las siguientes bases: a) Cerveza en envases pequeños, tres centavos ($ 0.03) por cada doscientos (200) gramos de líquido o fracción; b) Cervezas en barriles, canecas, pipas u otros envases semejantes, diez centavos ($ 0.10) por cada litro de líquido o fracción. Queda así reformado el artículo 28 de la ley 81 de 1931.

Artículo 4º—A partir del 1º de enero de 1940, pasarán a ser propiedad de los municipios los impuestos sobre espectáculos públicos, loterías, rifas, apuestas y aparatos telefónicos establecidos por la ley 12 de 1932, autorizándolos para legislar libremente sobre tales impuestos.

Artículo 5º—Cédese a los departamentos, intendencias y comisarías productores de banano, la tercera parte del impuesto de exportación de la fruta, con destino exclusivo al fomento de la agricultura en las respectivas secciones, y auméntase al cincuenta por ciento (50%) la participación sobre la renta de salinas marítimas, con destino: el diez por ciento, a los fondos comunes de los departamentos, el veinticinco por ciento a la sanidad, y el quince por ciento a la educación pública.

Artículo 6º—El artículo 12 de la ley 37 de 1931 quedará así: A partir del 1º de enero de 1940 cédese a favor de los municipios en que se hagan explotaciones petrolíferas una participación del quince por ciento (15%) sobre el valor de la regalía pagada a la nación por razón de sus contratos en el año anterior; y al departamento a que pertenezcan tales municipios una participación del treinta y cinco por ciento (35%) sobre el valor de la misma regalía, destinadas al fomento de la instrucción pública, de la agricultura y de las vías de comunicación.

Artículo 7º—Las reclamaciones sobre impuestos de rentas nacionales que se recauden en las administraciones seccionales, serán resueltas por juntas autónomas que creará y nombrará el gobierno en las respectivas capitales de los departamentos, intendencias y comisarías.

Fueron además aprobadas otras proposiciones sobre el estatuto del Chocó, conservación y fomento de las universidades de provincia, creación de un «instituto de crédito público autónomo o dependiente de alguno de los bancos oficiales destinados al servicio del crédito departamental, intendencial y municipal, con garantía en sus bienes y rentas». De especial importancia juzgamos la proposición en que se recomienda «de manera muy encarecida y patriótica al gobierno nacional que tome cuanto antes las medidas indispensables para iniciar la colonización de la zona de los canales interoceánicos en la intendencia del Chocó, como un imperativo de soberanía nacional».

El poder ejecutivo adoptó desde el primer momento una posición netamente definida, respecto de la campaña descentralista, aunque no acorde con todos los gobernantes. Así, mientras el señor presidente respondía al saludo de los convencionistas con un comprensivo mensaje, pleno de interés por el problema y el gobernador de Antioquia participaba en el movimiento como uno de sus más convencidos propulsores, el gobernador de Caldas, en cambio, se mantenía visiblemente alejado de aquellas actividades y aun manifestaba en diversas formas su desdén. Un diario del occidente, valiéndose de textos de los dos mandatarios departamentales, hizo este

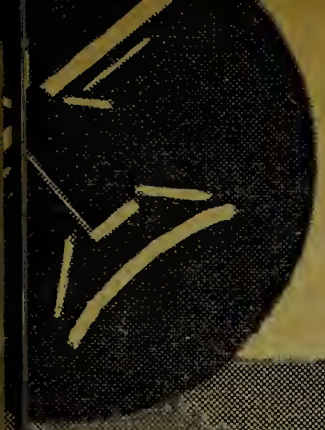

AQUI

un gesto

ALLI

una sonrisa

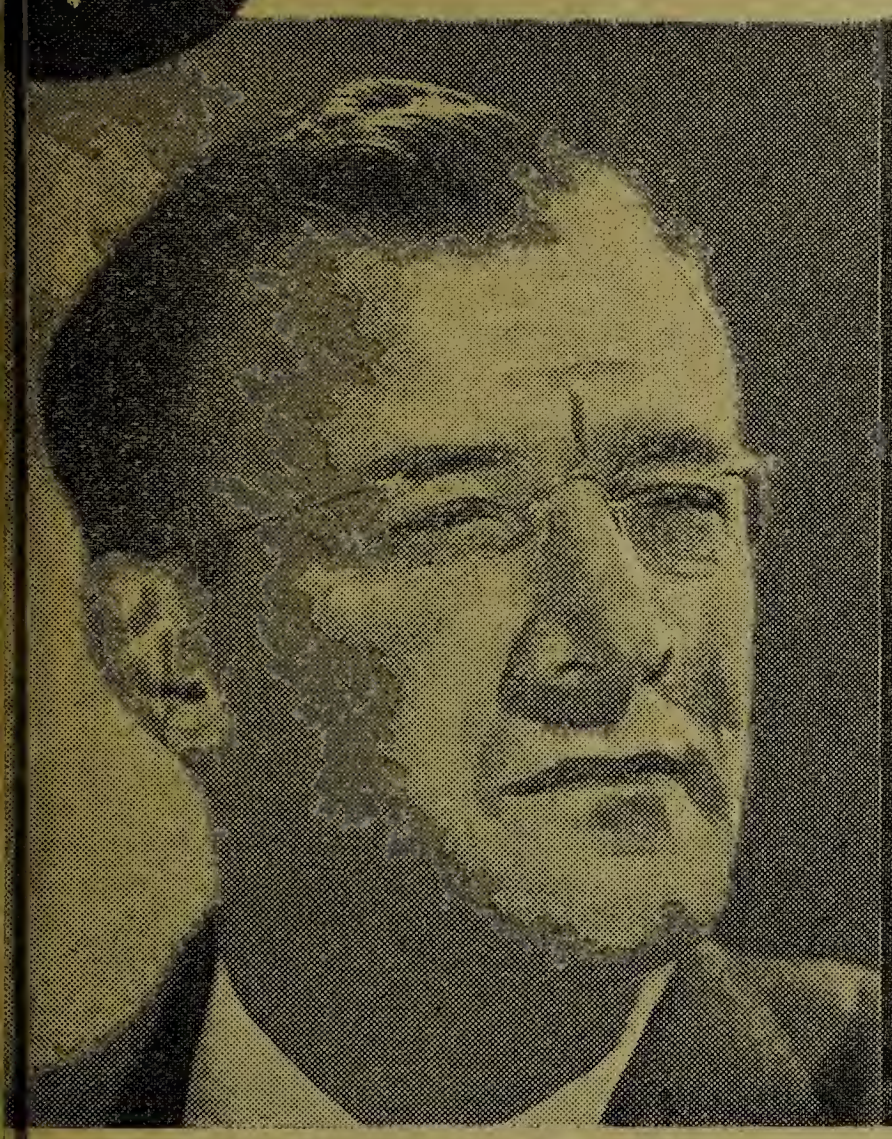

Con nuestros cristales absorbentes (Cruxite y otros) se evitan las molestias producidas en sus ojos por el exceso de luz solar o artificial.

CONSULTENOS SOBRE SU VISTA: para conservarla si es buena
para corregirla si es deficiente

20 años de experiencia profesional en examen de ojos

Optica Alemana

Schmidt hermanos — Calle 12 número 7-29 — Bogotá

Solicítenos:

- Instrumental de cirugía y medicina
- Elementos para laboratorios
- Productos químicos pro-análisis
- Instrumentos de Ingeniería y sus accesorios
- Colores, pinceles, telas, cartones etc., para pintura artística
- Cuchillería fina

Pida lista de precios

EL GOBERNADOR DE CALDAS SE DECLARA INHIBIDO

Texto del mensaje que dirigió al comité descentralizador de Caldas

Manizales, mayo 23 de 1939—Señor don Pedro Uribe Mejía, presidente del comité descentralizador de Caldas—E. S. D.

Agradezco altamente el honor que me ha discernido el comité descentralizador, al nombrarme para dictar la primera conferencia sobre la tesis descentralizadora, pero debo declinar el honor que se me hace, porque apremiantes compromisos me incapacitan para esa labor.

Considero que la tesis descentralizadora debe analizarse y discutirse públicamente por todos los ciudadanos capacitados para ello, pero independientemente de toda intervención oficial, y esta es otra razón que *me inhibe* para prestar mi contingente oficial en la campaña que adelanta ese comité descentralizador.

Sin más por hoy, me es grato repetirme del señor presidente como su atento y seguro servidor,

José Miguel Arango

EL GOBERNADOR DE ANTIOQUIA ES UN VOCERO DEL PUEBLO

Palabras textuales de su gran discurso el sábado último en Medellín

«Y porque la descentralización es una tesis de rígida ortodoxia democrática, los defensores de ella encontramos extraño e inaceptable que sean, precisamente algunos esforzados y bizarros capitanes de las ideas avanzadas, quienes las combaten ahora con más sañudo empeño, llegando en su inexplicable ofuscación a sostener el despropósito de que no puede un ciudadano exponer sus puntos de vista por la circunstancia accidental de estar desempeñando un empleo público determinado. A esta doctrina insostenible replicaría yo que precisamente el hecho de representar a un pueblo, como es mi caso personal, impone al mandatario la obligación honrosa de convertirse en vocero y defensor de los intereses de ese pueblo, de sus ideales y de sus aspiraciones, máxime cuando ellos no solo no pugnan con los más altos intereses nacionales, sino que tienen, al contrario el sello del más auténtico afán por servir a la patria común»[6].

Pero la doctrina descentralista, apesar de la notoria popularidad de que goza en casi toda la república, tiene también algunos opositores destacados. La asamblea de Boyacá, por ejemplo, al clausurar el período de sesiones, aprobó unánimemente una moción concebida en los siguientes términos:

La asamblea de Boyacá, considerando que actualmente se agita en diversos sectores del país el problema de la descentralización y que este movimiento parece haber tenido su expresión final en las bases acordadas por la asamblea de Manizales, en nombre del pueblo boyacense declara que tal movimiento tiende a quebrantar la unidad nacional y vulnerar también los principios en que técnicamente debiera basarse la descentralización, desde luego que atenta contra la separación de patrimonios en la forma empírica y ligera como lo plantea el anteproyecto de la asamblea de Manizales[7].

En forma parecida se expresaba también la del Magdalena, apesar de que se había hecho representar en Manizales. Y en la del Valle, al discutirse la invitación para que aquel departamento enviase también sus delegados a la «asamblea de asambleas», hubo diputados opuestos a la idea, y aun alguno de ellos declaró enfáticamente:

Considero preferible seguir bajo la coyunda centralista de Bogotá, ciudad a la cual estamos ligados por vínculos espirituales y de historia, que pasar a ser súbditos de Antioquia... Continuamos siendo descentralizadores, pero con sentido práctico y con orientaciones distintas a las que se persiguen actualmente.

---

6 *La Patria,* junio 13.
7 *El Tiempo,* junio 18.

SAIL

FABRICA DE LADRILLO A MAQUINA

Horno Hoffmam

•

La maquinaria más moderna y completa que ha llegado al país.

•

El ladrillo más fuerte y más compacto.

•

Perforados de todo tamaño, teja, teja marsellesa: elaborados en máquina.

•

Nuestra producción es perfecta

•

Atendemos cualquier pedido

Carrera 6.ª Sur, número 23-60

Teléfonos 53-07 y 48-75

El diario capitalino *La Razón* criticó en un editorial muy comentado las piezas oratorias de la manifestación de Medellín, tachándolas de «absolutamente inconducentes», y tildando de «descabelladas» algunas de las soluciones propugnadas por los oradores. «Se ve, pues —concluía— que el sentimiento descentralista no ha cristalizado todavía en una fórmula siquiera discutible» [8]. Este artículo bastó para que la ciudadanía antioqueña se sintiese ofendida en sus más caras aspiraciones y decretase al periódico del capitán Lozano un *boicot* implacable. Todas las suscriciones que tenía en la capital de la Montaña le fueron retiradas y aun los contratos de anuncios rescindidos. No faltaron sinembargo protestas contra esta sanción inusitada.

LOS PARTIDOS POLITICOS entran en un nuevo período de actividad ante la proximidad de la inauguración de la temporada parlamentaria. Promete esta jornadas del mayor interés, a juzgar por la trascendencia e importancia intrínseca de los asuntos de orden social, económico y administrativo que serán llevados a las cámaras, asuntos en cuya solución están patrióticamente empeñados liberales y conservadores.

El Dr. Gabriel Turbay ha convocado para el 15 de julio la convención nacional del partido liberal, que se hallará formada por todos los representantes y senadores del partido y por dos delegados de cada uno de los departamentos. En la convocatoria hacía constar el Dr. Turbay que uno de los principales deberes de la convención sería examinar la política de la actual administración y proceder en consecuencia a ratificarle o retirarle su confianza. *El Liberal,* comentando estas palabras de la convocatoria, discurría maliciosamente:

El gobierno es liberal, los convencionistas son liberales, la dirección liberal ha cooperado a la política del gobierno, luego, si los convencionistas retiran su confianza al gobierno —acto impropio de una convención de miembros del partido de gobierno la víspera de abrirse las cámaras—, se la retirarían a la dirección. Pero si no se la retiran, la dirección merecerá la confianza de los convencionistas y los que atacan al gobierno y a la dirección deben ser condenados y expulsados de la colectividad. El Sr. Turbay ha tenido que pensar mucho la cosa, pero hay que reconocer que no está mal pensada...

Los liberales electos, con intervención o sin ella, tienen una misión política que cumplir, y eso no lo ignora nadie: colaborar a la obra administrativa de su partido, respaldar al gobierno, acompañarlo y servirlo, y presentar un frente homogéneo a la oposición. La proposición del Sr. Turbay no necesita deliberación en cuanto sea de apoyo al gobierno: se votará en la sesión inaugural, al saludar al presidente liberal, Sr. Santos. De allí se pueden sacar todas las consecuencias que el Sr. Turbay juzgue útiles para su persona. Y de allí puede sacar también el Sr. Turbay una autorización para expulsar del seno del liberalismo a las personas que no están de acuerdo con su jefatura única. ¿Eso es lo que quieren hacer en la convención? ¿Eso es lo único que tiene que discutir el liberalismo la víspera de entrar a la difícil etapa de su vida parlamentaria?

En una palabra, la convención puede hacer la unión que han combatido muchos liberales. Pero si sigue la estrecha y sinuosa agenda que le trazó Turbay, con el ánimo de sacar una voz de aplauso por debajo de un voto de simpatía al gobierno, y con el propósito de consolidarse con unas excomuniones, la convención no sería ni más ni menos inocua que los plebiscitos y convenciones que el jefe supremo del conservatismo provoca y convoca con tanta frecuencia [9].

---

8 *La Razón,* junio 12.
9 *El Liberal,* junio 6.

JOYERIA KRAUS

CALLE 12 NUMEROS 7-49 Y 7-51 — TELEFONO 8-08

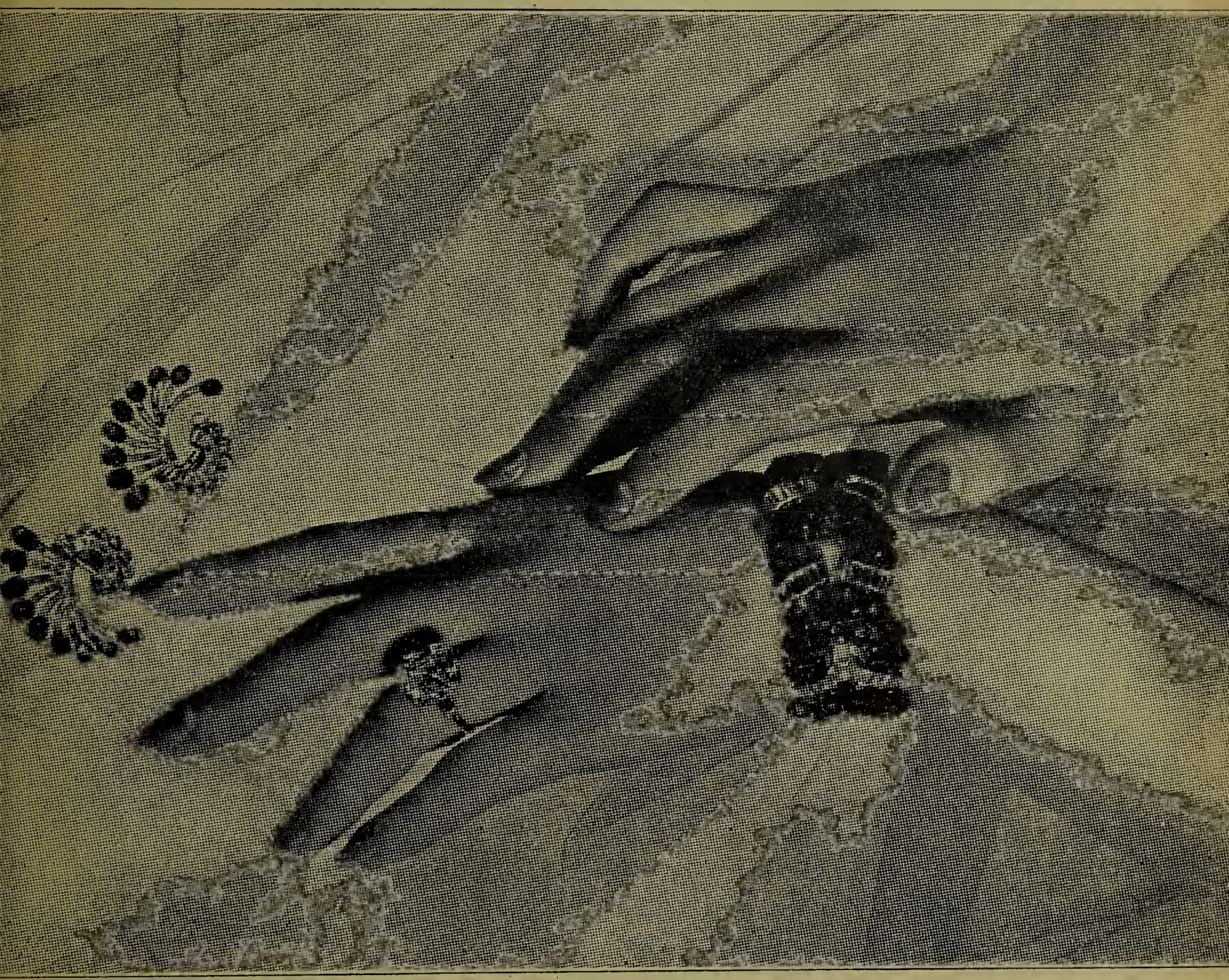

JOYAS DE ALTA CALIDAD

ARTICULOS PARA REGALO

SIEMPRE NOVEDADES

RELOJES CYMA Y LONGINES

Ponemos a sus órdenes nuestros talleres de JOYERIA.

LA CONVENCION CONSERVADORA de Caldas, reunida el 8 de junio, dio pie para que los jefes del grupo nacionalista expusieran el estado actual de sus relaciones con las demás derechas colombianas, no tan incompatibles ciertamente como los incidentes de la pasada contienda electoral hicieron suponer. Oigamos a Silvio Villegas en reciente editorial de su periódico:

Después de haber cumplido íntegramente con nuestro deber en las pasadas elecciones, nos hemos entregado a una labor constructiva tratando de colaborar con la asamblea en la solución de los grandes problemas del departamento y preparando el ambiente para las supremas reivindicaciones regionales en el próximo congreso. Así hemos entendido nuestras obligaciones políticas. Incorporados por más de quince años en los cuadros oficiales del conservatismo, expusimos siempre un programa nacionalista. El apelativo de nacionalistas, neos o neo-nacionalistas nos lo dio desde 1924 D. Marco Fidel Suárez. Si muchas veces hemos cedido en el terreno de los hechos, hemos sido inflexibles en el terreno de la doctrina, que es lo único que importa. Nuestro nacionalismo se funda en el pensamiento cesáreo de Bolívar y de Núñez, utilizando las ideas capitales de la vasta revolución ideológica iniciada desde 1919 por las derechas europeas. Avanzamos en los vehículos doctrinarios de nuestro tiempo, desdeñando la gastada carrocería liberal del siglo XIX...

Tenemos una estructura sólidamente formada en la universidad, en los libros y en la realidad colombiana. No hay uno solo de los problemas nacionales sobre el cual no tengamos un concepto preciso. Dentro del conservatismo predicamos siempre ideas nacionalistas; en el nacionalismo continuamos siendo hombres de derechas.

Termina el editorial reafirmando la ya célebre frase de que *No hay enemigos a la derecha* [10].

EL EPIGRAFE CALUMNIOSO con que *El Liberal* de Bogotá encabezaba el 16 de junio una información de España, dio ocasión a que el representante del gobierno de Madrid, D. Luis Avilés y Tiscar, dirigiera al director de aquel periódico una nota de protesta que motivó los más contradictorios comentarios [12].

El diario izquierdista no rectificó. Al contrario, declaró que ratificaba del modo más perentorio sus afirmaciones y rechazaba rotundamente la carta del diplomático.

Tal actitud fue juzgada por *El Siglo* como una celada política armada arteramente al gobierno del Dr. Santos.

Para ese diario —afirmaba el órgano conservador— no existe más preocupación que crearle dificultades al gobierno que preside el Dr. Eduardo Santos, y uno de los recursos más habilidosos que ha empleado es el de provocar una ruptura de relaciones con la España nacionalista. Si consigue su empeño, puede cobrar ese triunfo a las fuerzas socializantes que forman el núcleo principal del liberalismo colombiano. Si fracasa en sus propósitos, también triunfa, porque logra exhibir al presidente Santos como un gobernante contemporizador con un Estado totalitario, y para el ex-presidente López y sus satélites es de vital importancia sembrar en las masas liberales la desconfianza respecto de la firmeza doctrinaria del actual presidente. Se prepara así una reacción con miras al próximo cuatrienio. La España nacionalista es solo un pretexto para una jugada de baja política interna [13].

Y *La Patria* de Manizales (21 de junio) comenta así, por su parte, el incidente:

Pocas explosiones tan deplorables de tropicalismo como el escándalo hecho por *El Liberal* y algunas asambleas departamentales con motivo de la carta del señor ministro de España

10 *La Patria,* junio 9.
12 *El Liberal,* junio 17.
13 *El Siglo,* junio 17.

KARDEX

Marca registrada

Rechace imitaciones

Por medio del sistema **KARDEX** se mantiene un gobierno automático y preciso de

Existencias de mercancías

Cuentas corrientes

Personal etc. etc.

Unicos distribuidores:

Luis Ucrós & Cía.

Bogotá, calle 14 número 8-49

a don Alberto Lleras Camargo, rectificando cargos atroces e injustos contra el generalísimo Franco. *El Liberal* ha apasionado calculadamente el debate para tratar de reconstruír la extinguida mística de las izquierdas que le permitió al gobierno de 1936 organizar el famoso frente popular. No alcanzamos a adivinar en la carta del Sr. Avilés ninguna amenaza, sino el rechazo indignado contra términos igualmente impropios de las buenas maneras periodísticas y del respeto que se debe a un gobierno amigo.

. . . . . .

Quiéranlo o no, el general Franco es uno de los hombres capitales de su tiempo y los excesos que haya cometido su gobierno, no son sino la reacción contra errores antiguos, la dura ley de las horas de borrasca. La guerra española es una verdadera maravilla de la estrategia moderna, como lo han reconocido los primeros militares de Europa, y Franco un hombre nuevo con un amplio concepto de justicia social.

España y Colombia, cualesquiera que sea su destino político, son pueblos fraternos, «sangre de Hispania fecunda», que dijo Darío. Estrechar estos lazos ha sido la obra paciente de nuestros mejores estadistas, desde la época en que el Sr. Caro empezó a reaccionar contra el odio nefando a la insigne nación que nos dio la vida. Hablar de Junín y Ayacucho a propósito de la carta del ministro español, es una ridícula gasconada del señor Lleras Camargo. Si el país dejara de ser digno, porque el Sr. Avilés rechaza un burdo panfleto, era porque no merecía serlo.

— II —

EN LA ULTIMA EDICION de la autorizada *Revista del Banco de la República* (junio 20) hallamos así resumida la situación general de nuestra economía:

En el mes de mayo, a que se refiere principalmente esta reseña, después del aquietamiento que en la actividad de los negocios señalábamos en la anterior, se pudo observar un mejoramiento en los varios aspectos de la economía del país. La producción de oro alcanzó una alta cifra, superior a la del mes anterior y muy por encima de la de mayo de 1938. Cosa semejante se registró en el movimiento de compensación de cheques, índice de la actividad comercial. El movimiento bursátil se mantuvo estable en relación con el mes precedente, así en el volumen de operaciones como en las cotizaciones de los valores.

El cambio exterior, cuyas cotizaciones habían estado muy firmes en los meses pasados, lo que había traído una merma en las reservas de oro del Banco de la República, ha empezado a descender en las últimas semanas hasta acercarse al tipo de compra de esta institución, lo que hace presumir que a partir de este mes dichas reservas se podrán ver reforzadas.

Los precios del café colombiano en los mercados externos se mantienen a un nivel satisfactorio, circunstancia favorable de primera importancia para el país; y al propio tiempo en los de las subsistencias, que tan alarmantemente habían subido, se viene observando últimamente una acentuada tendencia de baja, como consecuencia del buen rendimiento de las cosechas, favorecidas por excelentes condiciones atmosféricas, lo que traerá positivo alivio a las clases menos pudientes de la población.

En los primeros días del presente mes de junio se verificaron las ferias semestrales de Girardot, que son siempre un índice importante de la situación comercial, y el movimiento de ellas alcanzó cifras quizá no igualadas hasta ahora. Se vendieron en los días de feria 11.213 animales, por valor de $ 678.747, cuando en las ferias anteriores, de diciembre de 1938, se negociaron 9.830 cabezas por $ 536.163 y en las de junio de ese mismo año 7.377 cabezas por $ 439.777. Como se ve, no fue solo en el número de animales vendidos en lo que se notó aumento, sino principalmente en los precios.

Puede afirmarse por los datos apuntados, que las actividades económicas de la nación siguen desarrollándose en forma normal y satisfactoria.

— III —

LA HUELGA OBRERA de Medellín, que amenazó ser de las más pavorosas que han azotado a la nación, no parece haber sido otra cosa que un movimiento comunista. El presidente de la república la declaró

Agentes en Bogotá

PIZANO HERMANOS

Carrera 9.ª número 13-01

R. ECHAVARRIA & Co.

Carrera 9.ª número 13-73

«revolucionaria e ilegal». Varios gremios de obreros no se adhirieron a ella. Despedidos por actos de violencia unos trescientos obreros del municipio, fueron después reintegrados parte de ellos.

De la gravedad que entrañaba aquel movimiento dan idea estas observaciones de Calibán, quien al elevar la voz de alarma descubría las maquinaciones de cierto periodista de la izquierda que tantos conflictos ha tratado de suscitar solapadamente a las autoridades:

El izquierdismo está librando la última batalla. Ahora apela al recurso de estimular por todos los medios el movimiento político de carácter subversivo que se ha planteado en Medellín. Lleritas, que ofreció dirigir el movimiento, como se anunció desde Medellín, no se atrevió; pero lo sirve en la forma soslayada e inconsciente que le es propia. Pretender acabar con la autoridad; hacer que el motín triunfe sobre la ley; dejar impunes a los promotores de un movimiento anticonstitucional y profundamente peligroso como la huelga de los servicios públicos; planear el paro general, es delito de traición contra la república. El Sr. Gerardo Molina, empleado público al servicio del izquierdismo, como hay tantos, está encabezando en Medellín la tentativa sovietizante; pero el Sr. Molina, que es burócrata empedernido, no renunciará el puesto que ejerce en la universidad, en donde está desmoralizando a la juventud.

La ciudadanía debe estar atenta a lo que ocurra en Medellín. Allí se han reunido los elementos del desorden, que aún restan y tienen cuartel general en aquella ciudad, y sucursal gerenciada por los señores Santo Domingo y Cía. Si triunfaran las tesis de Molina y de los comunistas de la C.T.C., caeríamos bajo el imperio de la chusma, y el edificio del orden, que se ha levantado poco a poco, se vendría a tierra [15].

En telegrama dirigido al señor presidente, los representantes de las organizaciones obreras de Medellín pedían el reintegro completo del personal destituído, considerando inaceptable la fórmula de la alcaldía, según la cual el caso de los 147 obreros no readmitidos debería someterse a un tribunal especial. Declaraban además que el problema ponía en prueba la política social del gobierno, y sugerían la intervención personal del Dr. Santos.

No se hizo esperar la intervención del presidente, quien dio en esta ocasión nueva prueba de su tinosa serenidad y prudencia. Respondió llanamente a los obreros que los tribunales de conciliación no podían rechazarse, ya que tales recursos, «a la vez que respetan y hacen respetar derechos esenciales de las empresas, sin los cuales no podría existir ningún progreso industrial, tienden a reprimir y combatir en los empresarios el abuso del derecho, del que no queremos ser simples espectadores». En el caso concreto de Medellín el gobierno quiso proceder con ese criterio; y así su excelencia propugnaba «el establecimiento de una comisión que en breve plazo estudie y falle individualmente los reclamos de los obreros que se consideren lesionados injustamente por la decisión tomada por las empresas municipales, y resuelva si es el caso de mantener o no esta decisión». No terminaba el señor presidente su conciliatoria comunicación sin manifestar a los obreros que «en el presente caso el municipio de Medellín había procedido con espíritu transaccional que abonaba sus rectas intenciones», y les advertía que «había sabido con pena que no se permitió al señor alcalde de Medellín llevar a cabo su propósito, genuinamente democrático, de explicar ante una manifestación pública las razones de su proceder».

---

15 *El Tiempo,* junio 3.

Café Reina

Un lugar de distinción

Calle 13 número 16-59

Teléfono 63-24

Esta política de orden viose coronada con un triunfo manifiesto. Pues pocas horas después de ser conocido el mensaje del jefe del Estado, se reunían en la gobernación de Medellín, juntamente con los dignatarios de las entidades sindicales, el señor gobernador, el alcalde, el secretario del gobierno departamental y otros funcionarios, y firmaban un acuerdo.

Como epílogo de este que pudo ser grave incidente social, se señala una decisión de la confederación de trabajadores colombianos (C.T.C.) por la que se expulsaba de la agrupación a varios de sus miembros directores, culpables de la declaración de huelga en Medellín, realizada «contra la expresa orden de la directiva central» [16].

MAYORES TRASTORNOS amenazaba producir en Cartagena la suspensión de los servicios públicos de agua y luz, ordenada por el gerente de tales empresas, por haberse negado la ciudadanía, apoyada por el cabildo municipal, a efectuar los pagos de aquellos servicios. Nuevamente hubo de intervenir el presidente de la república, invitando a los litigantes —gerente de los servicios mencionados y rectores del municipio— a estudiar en Bogotá una fórmula de paz. Aceptada esta iniciativa, la población cartagenera suspendió desde luego sus actuaciones de violencia, y en Bogotá las partes llegaron a un acuerdo satisfactorio.

ADMINISTRADOR de la diócesis de Barranquila fue nombrado el Excmo. Sr. García Benítez, obispo de Santa Marta, quien tomó posesión de ese cargo en solemne función a que asistió el Excmo. Sr. Arzobispo de Cartagena, Mons. Pedro Adán Brioschi.

GRITO DE ANGUSTIA han levantado los enfermos de Agua de Dios. A las diversas asambleas seccionales a que pertenecen los leprosos allí recluídos, han enviado manifiestos en que piden remedio para sus quebrantos. Al ministro de higiene habían dirigido ya sus quejas, referentes a los últimos métodos con que se les ha tratado, de uno de los cuales aseguran que en vez de serles de alivio, como lo eran los de los doctores Delgado Palacios y Benchetrit, «a los pocos meses de aplicación convierte a los pacientes en verdaderos monstruos» [19].

Añaden que las raciones oficiales no son suficientes para alimentarse; que las habitaciones son inhabitables, ya que «los más de nosotros habitamos en miserables covachas desprovistas de todos los servicios higiénicos, como baños, inodoros etc.».

Aun quitando algo a esas quejas —tal vez la desesperación exageraría un poco— todavía se ve claro que la situación de esos pobres hermanos nuestros es muy grave.

SOBRE EL ESTADO de la beneficencia de Cundinamarca desarrollose en la asamblea un agrio debate que dio lugar a que el público conociese ciertos detalles impresionantes y dolorosos sobre la situación actual de la institución. El síndico-gerente, D. Gabriel Restrepo, en el informe rendido a la asamblea, hace aseveraciones que no necesitan comentario:

---

16 *El Liberal,* junio 14.
19 *La Razón,* mayo 29; *El Siglo,* junio 12, pág 3.

Bohemia

La mejor cerveza

en su clase

El estado de las finanzas de la beneficencia no puede ser más grave... Por que lo cierto es que hoy se halla abocada la institución a un desequilibrio permanente e inevitable entre sus ingresos y egresos de carácter ordinario, por un valor mayor de estos sobre aquellos que se calcula en $ 250.000 anuales y se halla suficientemente comprobado.

Si se consultan las estadísticas, se llega a la conclusión de que en el renglón de ropería han sido casi nulos los gastos del presupuesto. Así es como se explica el grado de verdadera desnudez en que se encuentran los enfermos... Sería verdaderamente inhumano ahorrar cualquier esfuerzo en el sentido de proveer los medios suficientes para terminar con tal estado de cosas, pues a las enfermedades mentales, físicas y de diverso orden ha venido a agregarse para quienes viven al amparo de la asistencia pública, el tener que soportar las inclemencias del frío por falta, que en algunos casos es absoluta, de vestidos que los defiendan de la intemperie, y de ropa de cama que les haga un poco más llevadera su cruel existencia (pág. 18).

Como los demás establecimientos, este —Asilo de niños desamparados— se halla totalmente desprovisto de ropa... (pág. 40).

...Este asilo —el de mujeres indigentes— no tiene capacidad suficiente para el número de sus asiladas, principalmente en los dormitorios, donde es necesario tender camas en el suelo por falta de espacio para colocar catres. En materia de ropería, su situación es de miseria, como en todos los demás asilos (pág. 41).

...La capacidad de este asilo —el de locas— es casi la mitad de sus necesidades. Cerca de cuatrocientas enfermas duermen en el suelo, u ocupan una sola cama en compañía de dos y hasta de tres compañeras... En cuanto a las asiladas comunes, su estado de desnudez traspasa todo límite y su aglomeración es tal, que no es posible separar las enfermas excitadas de las tranquilas, como lo aconsejan las más elementales nociones de clínica (pág. 41).

En el hospicio de Sibaté no cuentan los niños con dos mudas completas de ropa, de modo que es imposible lavarles la ropa simultáneamente. No cuentan con camisas de dormir o piyamas, y se acuestan con la ropa que usan durante el día. El equipo para cada niño hombre consiste solamente en un pantalón que no le llega a la rodilla, y una camisa; las niñas tienen solamente un pantalón y un vestido exterior de tela delgada (pág. 43).

En el asilo de niños desamparados la carencia de ropa es absoluta. Gracias a los uniformes usados de la policía nacional, los niños no viven desnudos; pero es necesario tener en cuenta la inconveniencia de vestir estos niños con esa ropa hecha jirones y de tallas desproporcionadas. El aspecto que presentan, más que el de asilados de una institución de beneficencia, es el de un hacinamiento de mendigos (pág. 43)[20].

Comparando este estado de cosas con el de años anteriores, hace *El Siglo* estas justificadas reflexiones:

Y la beneficencia de Cundinamarca, antes de que llegara el régimen liberal, no era la institución actual, costosísima, quebrada, y que tolera una miseria inicua en el interior de los asilos. Muy por el contrario, era una entidad donde los asilados recibían una adecuada y decente atención, jamás estaba alcanzada y tenía considerables excedentes que le permitieron llevar a término el magnífico plan de construcciones de soberbios edificios que un día llegaron a ser orgullo de la capital. Tal era la situación cuando ocurrió la desgracia del advenimiento del régimen liberal. Dicho partido, especialmente la masonería, se precipitaron sobre el rico botín de la beneficencia, y en el curso de nueve años se ha llegado al aterrador resultado que hoy se conoce. Como ejemplo de la criminal ineficacia de un régimen no es posible encontrar otro más doloroso[21].

SOBRE SANIDAD en las explotaciones petroleras dictó el ejecutivo un plausible decreto cuyos principales artículos extractamos a continuación; según esa disposición las empresas quedan obligadas a: 1º construír habitaciones para los trabajadores; 2º suministrarles una alimentación sana y eficiente, o —cuando vivan en poblados— la cantidad de

20 *El Siglo,* junio 1º.
21 *El Siglo,* junio 1º.

BOGOTA, CARRERA 7.ª NUMERO 16-74 MEDELLIN, CALLE 50 NUMERO 49-38

ESTETICA
DURACION
Y ECONOMIA

Tres garantías que lleva quien adorne su casa con

VENTANAS METALICAS

Véalas en los mejores edificios de Bogotá

FABRICANTES:

TALLERES CENTRALES

JORGE Y GONZALO JARAMILLO

Carrera 17 número 12-68 — Teléfonos. 27-51 y 62-92

dinero equivalente; la alimentación se computará como parte del salario; 3º sostener un médico en ejercicio de la profesión por cada cuatrocientos obreros; 4º poner en práctica las medidas profilácticas para combatir el paludismo, anemia tropical, disentería, pian y demás endemias tropicales y las llamadas enfermedades sociales, así como todas las que se evitan por medio de la vacunación. Se practicará por cuenta de la compañía un examen médico, clínico y de laboratorio a todo el personal que haya de ser contratado; 5º las empresas construirán uno o varios hospitales, de acuerdo con el número de trabajadores; 6º las mismas están obligadas a hospitalizar a todos los trabajadores que lo necesiten, obligación que no cesará sino cuando el enfermo esté en capacidad de dedicarse nuevamente a sus labores; 8º no podrán despedir a ningún trabajador imposibilitados por razón de enfermedad o accidente sufrido en el trabajo mientras no haya terminado el tratamiento médico y el suficiente período de convalecencia; 11º el gobierno comisionará a los médicos inspectores del departamento de trabajo para que practiquen visitas a las empresas de petróleo, a fin de velar por el cumplimiento de las anteriores disposiciones; 12º las infracciones a estas disposiciones se sancionarán con multas de quinientos a mil pesos, y del doble en caso de reincidencia, multas que no excluyen las sanciones especiales que contempla la ley [23].

PROCEDENTE del Canal de Panamá, llegó a Bogotá una comisión del ejército norteamericano, para corresponder a la visita que un grupo de oficiales colombianos hiciera en el Canal a la nación del norte. Venían entre ellos el comandante en jefe de la zona del canal, Gral. Stone, el comandante del sector del Atlántico, brigadier general Moor, y otros altos oficiales. Nuestras autoridades nacionales y municipales, y de modo particular el ejército, se esmeraron por hacerles grata su estancia entre nosotros. Del nutrido programa de agasajos que se les tributaron merecen señalarse los ejercicios tácticos realizados en los terrenos de La Picota, el desfile militar en el campo de Santa Ana, ejercicios de artillería y pruebas de sanidad militar, prácticas de equitación en los campos de la escuela de caballería etc. Todas estas exhibiciones de nuestro ejército, realizadas con el exclusivo objeto de que los militares extranjeros apreciasen la preparación de nuestras tropas, motivaron los elogios y felicitaciones de los visitantes.

Días después de su regreso a Panamá, el Gral. Stone dirigía al señor mininstro de guerra una comunicación en que reiteraba las más cumplidas alabanzas para todas y cada una de las armas de nuestro ejército, en especial para la sanidad y la escuela de cadetes. Refiriéndose a esta última, decía el Gral. Stone: «Puede compararse favorablemente en muchos casos, con cualquiera otra escuela de la misma índole», e invitaba al cuerpo de cadetes colombianos a visitar las escuelas de West Point y Annapolis. Pero la comunicación contenía también otras palabras que tal vez encierren algún motivo de inquietud para quien atentamente las medite:

Por indicación de los generales colombianos, hicimos una minuciosa investigación de todos los detalles relacionados con el entrenamiento, equipo y abastecimiento, sanidad y,

23 *El Tiempo,* junio 16.

NAVAS BORRERO HERMANOS

BOGOTA, 21-24 CARRERA 7ª.

TELEFONO 90-43. DIRECCION TELEGRAFICA «NABOR»

FABRICA DE MOLDURAS

NABOR

ALMACEN DE CUADROS

CERVECERIA GERMANIA

RUDOLF KHON S. A.

LAS MEJORES CERVEZAS DECLARADAS FUERA DE CONCURSO EN LA EXPOSICION DEL CENTENARIO DE 1910 Y EN LA EXPOSICION INTERNACIONAL IBERO AMERICANA DE SEVILLA DE 1929.

en general, sobre la eficiencia y espíritu de vuestro ejército. Tengo el gusto de participaros que encontramos todas estas ramas en condición muy satisfactoria[24].

LAS BOCAS DE CENIZA y el terminal marítimo de Barranquilla son las dos obras cumbres de la ingeniería hidráulica en nuestro país. La asamblea del Atlántico condecoró recientemente con el título de «ciudadanos beneméritos» a los miembros de la Compañía colombiana de Bocas de Ceniza. Hoy, vencidas tantas contingencias adversas de orden económico, político e internacional, puede Barranquilla enorgullecerse de su triunfo. Este ha quedado consagrado ante las naciones por la decisión de las compañías extranjeras de navegación, las cuales han resuelto ya que sus buques hagan escala en el terminal marítimo. *El Siglo* conmemoró la culminación de esta victoria nacional con su espléndida edición extraordinaria del 10 de junio.

PARA LA INTENDENCIA DEL CHOCO han sido pedidos a la *International Standard Electric* de Nueva York cinco equipos radiotelegráficos y radiotelefónicos que serán instalados en Pizarro, Nuquí, Ríosucio, Juradó e Istmina.

LA TANTAS VECES afligida población de Turbo sufrió una violenta inundación del Atrato, que puso en peligro la vida de los habitantes, sus poblaciones y sementeras. Los daños registrados en la población y sus cercanías son de consideración.

DEL 1º AL 12 DE JUNIO la ciudad de Pasto fue visitada por la milagrosa imagen de Nuestra Señora de los Dolores, del colegio de Quito, conocida con el nombre de La Dolorosa del Colegio. Su venida a Colombia se debió a las iniciativas del Excmo. Sr. Obispo de Pasto, Mons. Gómez, y del rector del colegio de San Francisco Javier, R. P. Arturo Montoya S. J.

La ciudad se preparó con fervor y entusiasmo para dicha recepción. Salieron hasta la frontera el Excmo. Sr. Obispo y el P. Rector, acompañados de una representación de la asamblea y de otras distinguidas personas. Allí se dieron cita más de 20.000 personas de Pasto y de las poblaciones vecinas. En el momento en que apareció la imagen, la multitud prorrumpió en cánticos sagrados, y la saludó con el batir de sus pañuelos. Desde allí se inició una solemne procesión hasta Pasto. El señor gobernador del departamento salió al encuentro de la imagen hasta los límites del municipio.

Durante el tiempo que permaneció La Dolorosa en la ciudad visitó todas las iglesias y conventos, el cuartel y el manicomio. Cada día recibió de los habitantes pruebas crecientes de un profundo amor y se le tributaron cultos solemnísimos.

La asamblea departamental contribuyó de manera especial al costo de los festejos.

El 11 por la noche, el colegio de San Francisco le dedicó una velada literaria de despedida, en la cual se hizo la entrega de una tarjeta de oro

Pasa a la página (34) del Suplemento

---

24 *El Tiempo,* junio 13.

EL VERDADERO EXITO

se conquista a veces
después de muchos fracasos:
El hombre activo
edifica EL EXITO
sobre las ruinas de estos.

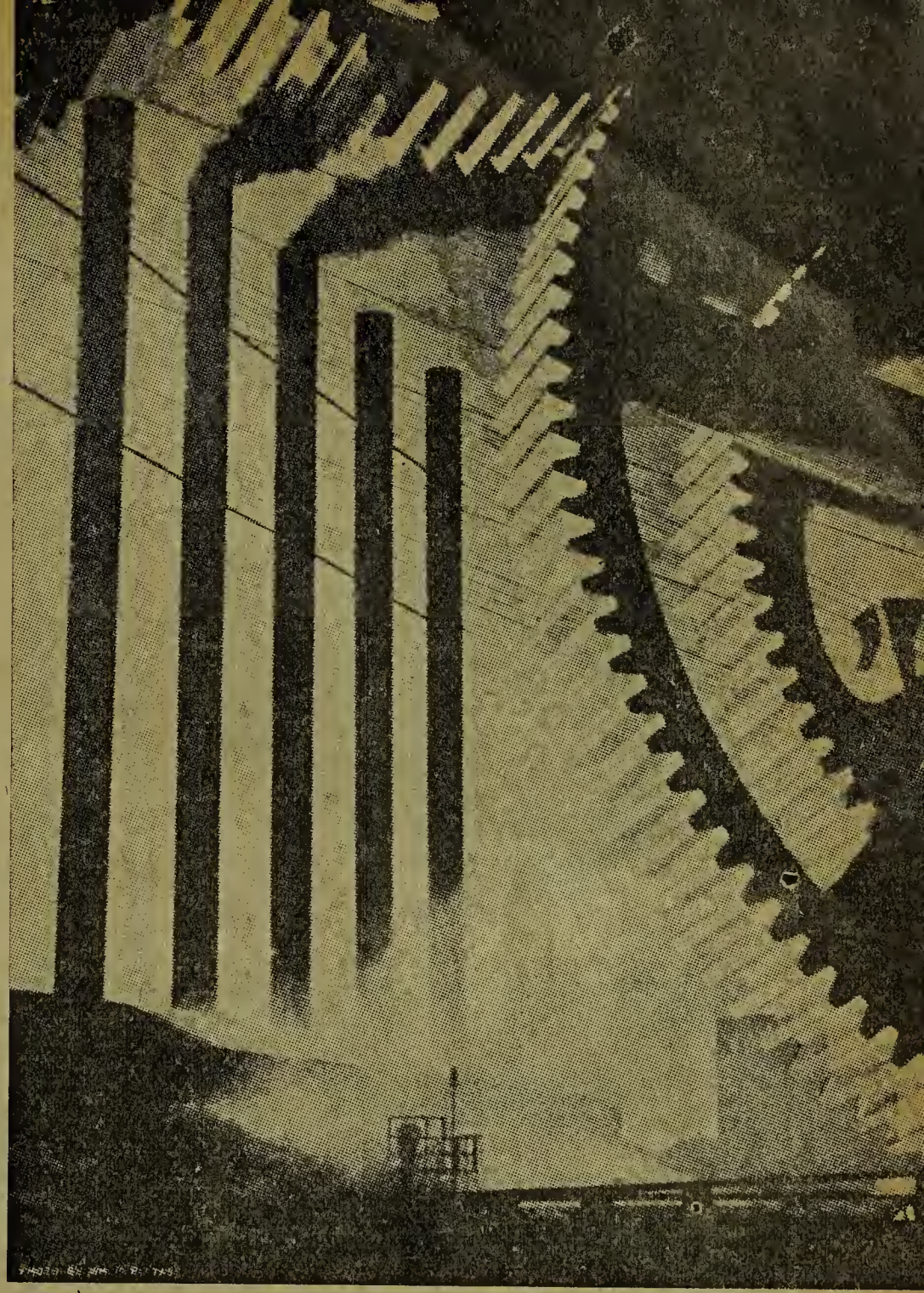

Algunas de las especialidades con que puede usted hacerle frente a la vida

Ingeniería mecánica ▶ Ingeniería eléctrica ▶ Telegrafía y Telefonía
Automovilismo y motores ▶ Técnico en motores Diessel ▶ Matemáticas y Dibujo ▶ Comercio y propaganda ▶ Ingeniería civil ▶ Radio
Ingeniero de construcciones

No posponga ese impulso que puede ser la llamada de la oportunidad. Llene ahora mismo y envíe el cupón a

Escuelas internacionales - Ap. 847, Bogotá

Nombre ..... *Edad* .....
Dirección ..... *Ciudad* ..... *Depto* .....
Empleo actual .....
¿Qué desea estudiar? .....

Por qué es esta máquina insustituíble?

Porque a la alta técnica empleada en su confección reúne las siguientes ventajas sobre cualquiera otra.

* Pulsación de extraordinaria rapidez.
* Retroceso silencioso del carro.
* Caída silenciosa de los tipos.
* Funcionamiento amortiguado del tabulador.
* Mínimo ruido por el revestimiento de fieltro.
* Palancas manuables y de suave funcionamiento.
* Hasta veinte copias de una impecable perfección.

Para el uso particular y profesional, para el hogar y durante el viaje es siempre la máquina más apropiada.

De especial ventaja para el viaje es la maleta **ERIKA**. *Un fondo doble sirve para llevar todo el material para escribir.*

* Silenciosa.
* Suave funcionamiento.
* Doce copias nítidas.
* Facilidad asombrosa en el manejo

Librería Voluntad, S. A.

Bogotá, calle 12 números 7-72 y 7-76. Apartado 2555.

Manizales, calle 13 carreras 11 y 12. Apartado 99.

Bucaramanga, calle real.

Estudio comparado del templo griego y del templo gótico

Segunda parte: El sentido de las formas arquitectónicas

III—EL SENTIDO DE LA ILUMINACION

1. La arquitectura y la iluminación.

Después de haber tratado de la masa y la línea arquitectónicas, consideremos ya la luz como el tercer elemento que influye definitivamente en la impresión estética.

La luz en arquitectura no es solo un medio por el cual se ven las formas: el arte debe captarla y distribuírla de tal manera que ella por sí misma, por su impresión, venga a ser un elemento estético.

Contemplemos pues, ante todo, este problema general: *la arquitectura y la iluminación.*

Las exigencias de una iluminación acomodada al fin del edificio han sido siempre una de las grandes fuerzas motrices en el avance progresivo de la arquitectura. Desde las grutas prehistóricas hasta un palacio moderno de cristal se ha pensado y trabajado mucho, para atender a los incansables reclamos de la iluminación. Pero sus reclamos varían según la naturaleza del edificio. En un edificio sagrado, donde la finalidad religiosa y la estética se alían en una unión cuya intimidad es proporcional a su perfección arquitectónica, la iluminación pide al arquitecto no simplemente luz, sino una luz que colabore a la impresión religiosa y estética.

Dado este supuesto, el sistema constructivo de que se dispone puede facilitar o dificultar más o menos la consecución de ese objetivo.

Observemos el templo de Atenea Victoriosa o Victoria Aptera [1] en sus restos actuales sobre la Acrópolis de Atenas *(figura 53)*. Su estado nos permite todavía ver su estructura esencial y estudiar en ella su iluminación. En los extremos la doble serie de columnas, que dan al templo su carácter *amfipróstilo* ofrecen una fácil iluminación a los vestíbulos; pero la *cela* o *naos,* aunque tiene sus costados al aire libre, no recibe más luz que la permitida indirectamente por la puerta colocada en un segundo plano. En construcciones pequeñas como esta y dado que el fin del templo griego era servir de protección y adorno a la estatua del dios, la iluminación podía quedar fácilmente satisfecha con una sola entrada. En construcciones mayores la iluminación se hace y se siente escasa. Además, como la naturaleza del dintel antiguo no permite amplios vanos, las columnatas densas y las puertas angostas dificultan también la entrada de la luz. Estas dificultades se obviaban en parte con el material de piedras y mármoles en superficies claras y pulidas.

---

1 Véase una explicación del nombre de este templo y una descripción en nuestra primera *Página artística* de REVISTA JAVERIANA, febrero de 1938.

En cuanto al templo gótico ya antes [2] hicimos un estudio minucioso de arco apuntado y de la bóveda gótica. Sus consecuencias, desarrolladas por la arquitectura, permiten desenvolver muy en grande las construcciones no solo en las dimensiones de los macizos, sino también y principalmente en las de los vanos. En la *figura 34* se ve cómo los ventanales anchos (aunque solo parecen estrechos por su gran altura) dan acceso a una copiosa luz directa. Con tales elementos el problema de la iluminación queda brillantemente resuelto. La luz es así más abundante de lo que se necesita, y pronto veremos cómo el arquitecto gótico la gobierna y la tempera con sabiduría.

Para mejor comprensión del problema y sus soluciones estudiemos también dos interiores del doble orden templario.

Sea el primero una reconstrucción del templo de Zeus *(figura 55)* en la antigua Agrigentum o Acragas (hoy Girgenti), ciudad de la Magna Grecia en la costa sur de Sicilia. La nave está enmarcada interiormente por un pretil elevado hasta media altura y por pilastras terminadas en atlantes que sostienen el techo. En el exterior corren las paredes maestras con columnas empotradas formando así un templo de tipo *pseudoperíptero*. Es una construcción gigante de cien metros de longitud. Su altura se puede calcular sabiendo que las figuras humanas sustentantes miden ocho metros de altura. Este templo en toda su ingente magnitud no tiene sino dos puertas, únicas luces emplazadas en los extremos opuestos. Tal construcción era necesariamente muy oscura y debía recordar las salas interiores de los templos egipcios. Para dar al edificio del templo griego la luz y el aire que no lograba adquirir por la estructura de su alzado, se abría a veces una gran claraboya cuadrada en el centro de la cubierta, disposición que caracterizó al templo *hípetro* [3].

En su esquema abstracto un templo gótico de cinco naves tiene alguna analogía con el templo de Girgenti que acabamos de considerar: una nave mayor central, dos naves laterales.... Pero la estructura concreta de los dos es muy distinta. El sistema constructivo gótico ofrece grandes ventajas para la iluminación, como puede verse en la Catedral de Winchester *(figura 56)*. Si fijamos la atención en la columna central que sobrepuja en altura el primer cuerpo, advertiremos que su estrecho capitel recoge todas las nerviaciones de la bóveda. Así, cuatro puntos reducidos reciben los empujes de la cubierta de cada tramo y los amplios espacios intermedios quedarían disponibles como entradas para la luz. Arquitectónicamente este es un alarde millonario de posibilidades iluminativas. Porque la luz no solo entra en las naves laterales por las numerosas y anchas ventanas del primer cuerpo, sino que también entra, directamente, en la nave central por semejantes ventanales del segundo cuerpo.

Una palabra de comparación se impone:

El admirable genio arquitectónico de los griegos triunfó en la belleza de las formas parciales y en la armonía de los conjuntos; pero respecto de la iluminación no logró vencer las dificultades del sistema adintelado para evitar la penuria de luz en los interiores, que son bellos apesar de la mala iluminación.

El portentoso genio de los arquitectos góticos, más opulento aún que el griego en crear formas y conjuntos, abrió a la iluminación tales posibilidades que hizo de ella misma un nuevo elemento de arte.

Esta página se esclarecerá todavía más con la que le seguirá próximamente.

ED. OSPINA S. J.

---

2 Véase REVISTA JAVERIANA, julio, agosto y setiembre de 1938, *Página artística.*

3 El adjetivo griego *hypaithros* tiene el mismo significado que nuestra frase advervial *al aire libre.*

(Foto Alinari)

Figura 53—Templo de la Victoria Aptera, en la Acrópolis de Atenas.

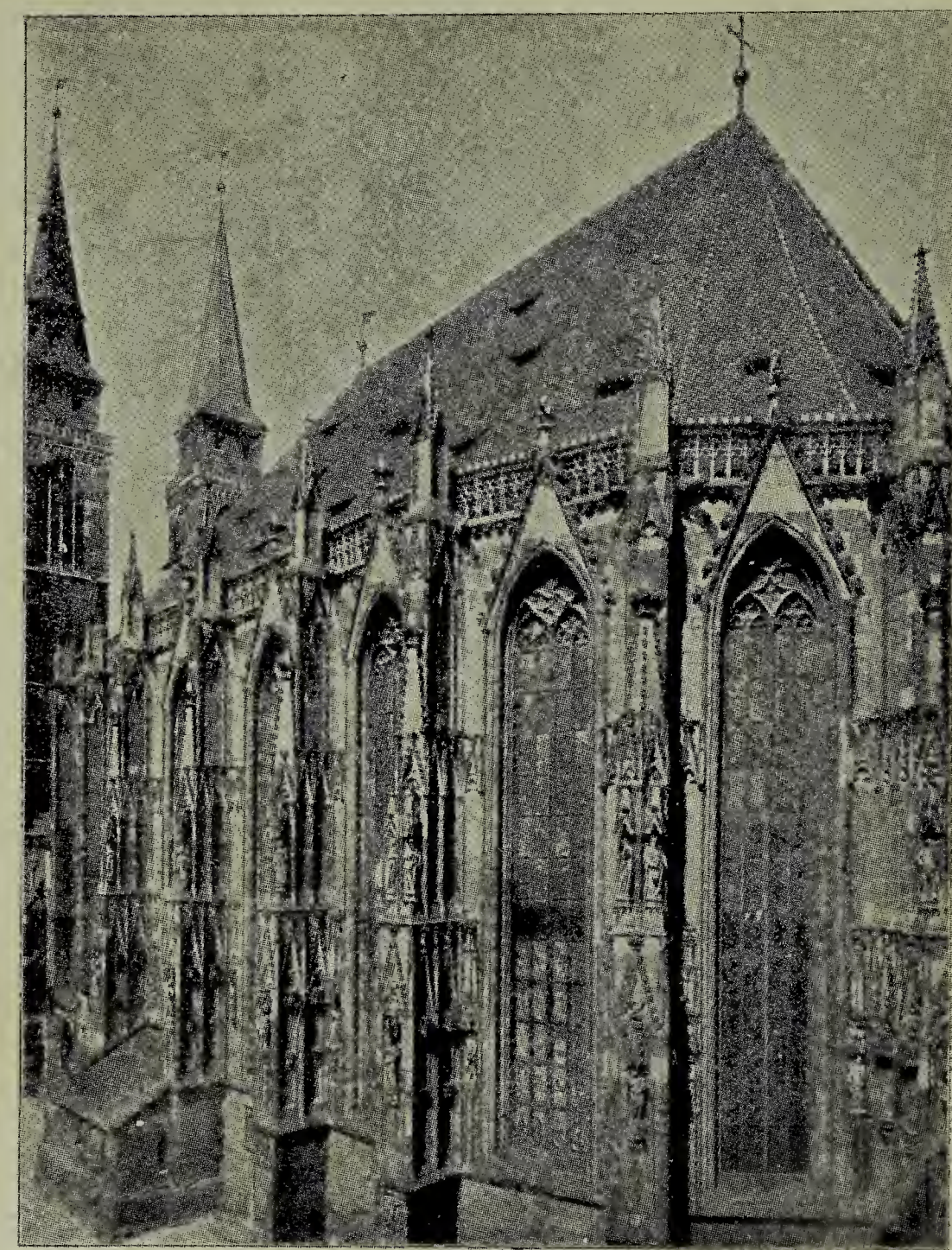

(Pinder, Deutsche Dome)

Figura 54—Iglesia de San Sebaldo en Nuremberg. Vista exterior del coro.

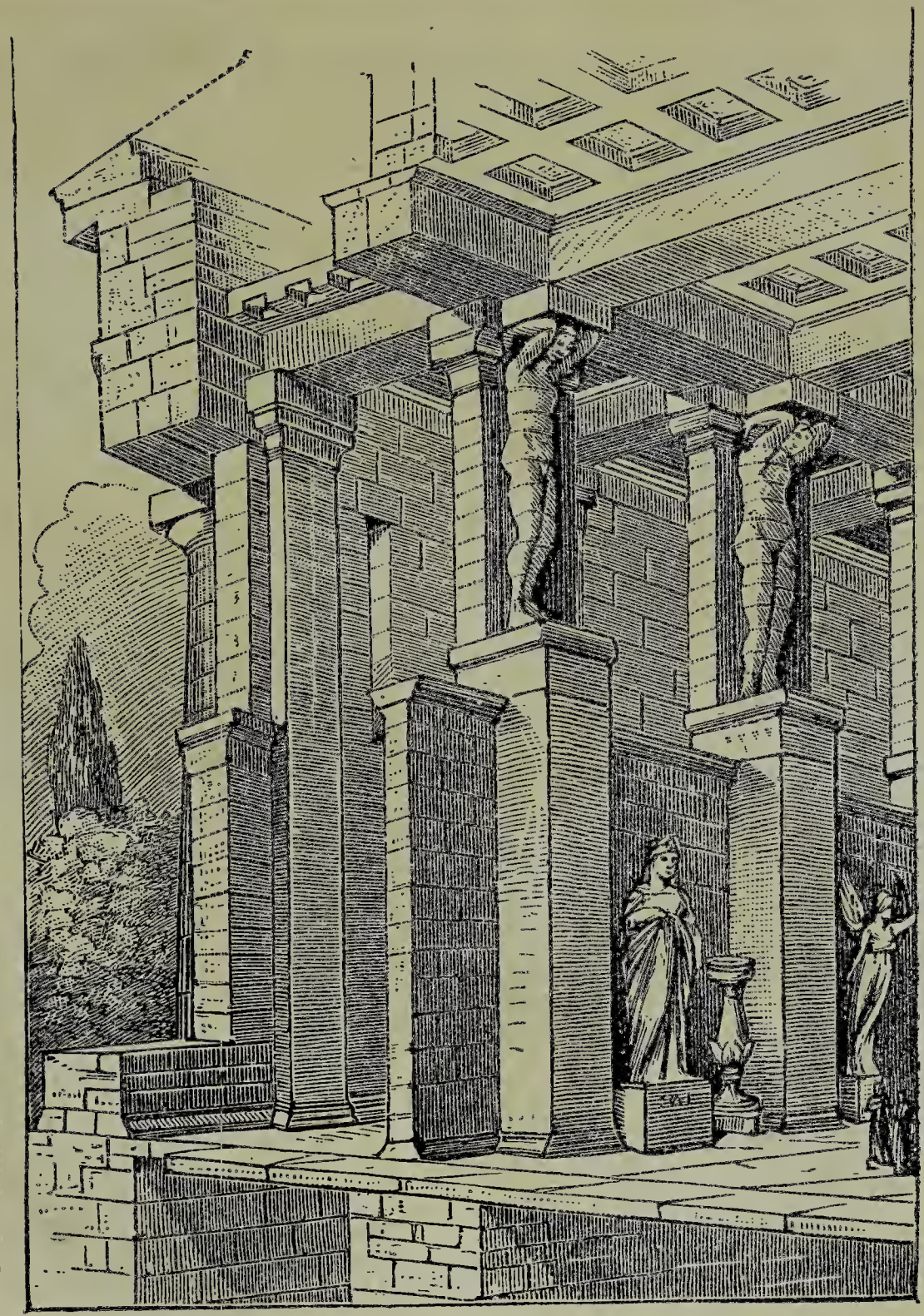

(Reconstrucción en despiezo según Durm)

Figura 55—Templo de Zeus en Girgenti (Sicilia)

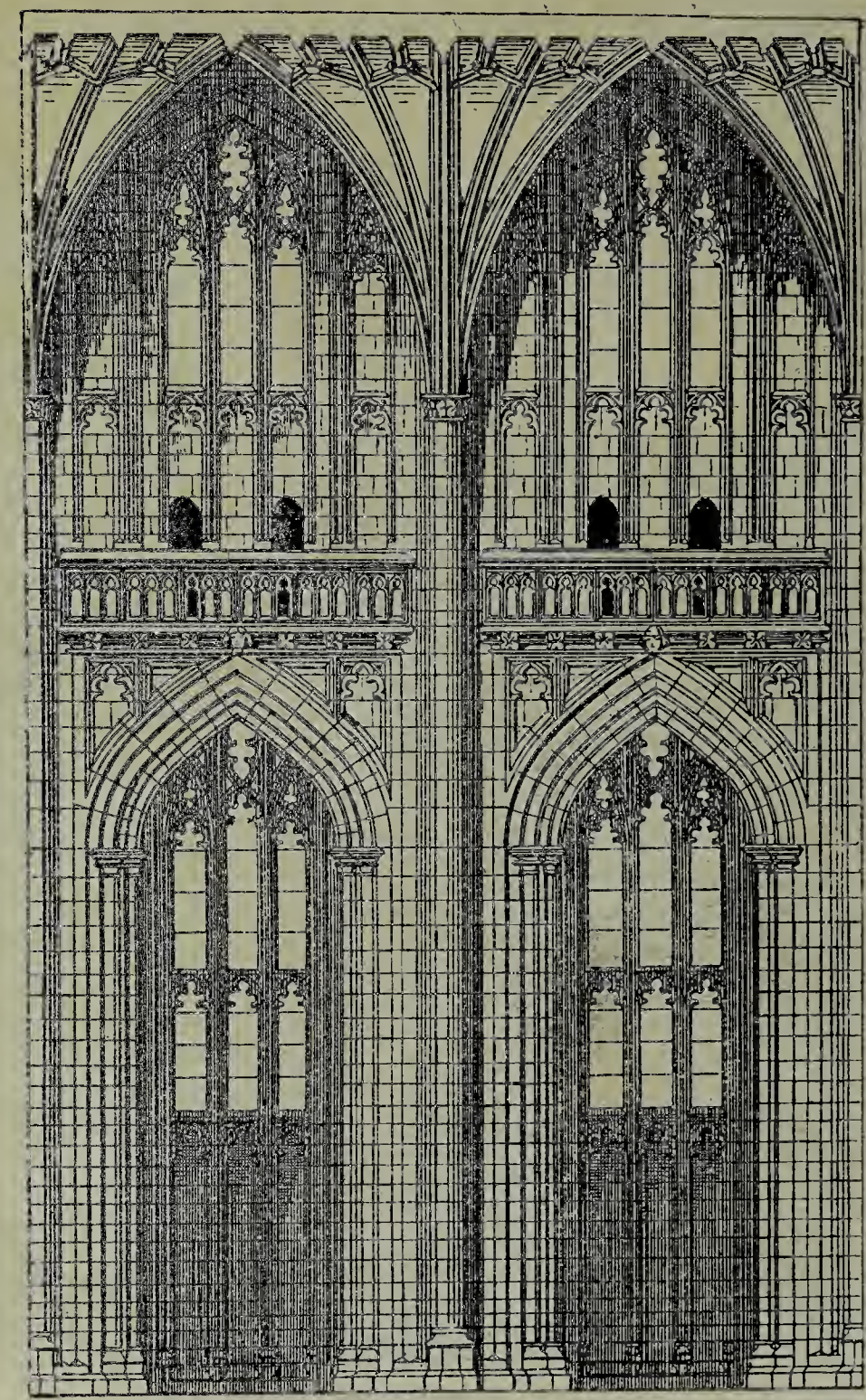

(Gradmann, Gescht. der christl. Kunst)

Figura 56—Sistema de iluminación de la Catedral de Winchester.

REVISTA JAVERIANA

TOMO XII

JULIO — NOVIEMBRE

1939

Imprenta del Corazón de Jesús
Bogotá

ORIENTACIONES

Frente a la realidad social colombiana

por Vicente Andrade S. J.

(Conclusión)

Ese bajo *standard* de vida, esa falta de recursos higiénicos depende en muchos casos de la escasez de recursos y así encontramos que el problema biológico está íntimamente ligado con el factor económico.

La desigualdad económica tan pronunciada es, como lo anotábamos antes, uno de los aspectos más salientes de la realidad social colombiana.

No porque exista la diferencia fantástica de fortunas que el ultra-capitalismo establece en las grandes naciones industriales, sino porque se hace más patente y tangible en el *standard* de vida de nuestras clases sociales.

Las clases altas nada tienen que envidiar en lujo, en cultura y en *confort* a las clases más acomodadas de otras naciones. Sorprende al llegar de Europa, por no citar más que un ejemplo, el lujo de nuestros automóviles, aun el de los carros de alquiler. Sería algo de que podríamos enorgullecernos si no representara una sangría continua del capital nacional que se va al exterior. Se comprimirán todo lo posible los otros gastos, se cargarán más con hipotecas las fincas raíces; pero eso sí, habrá que desmontarse siempre en la reunión social del *Buick* o del *Pakard* último modelo.

Las desigualdades económicas, añadidas a las diferencias de origen y prosapia producen en todas partes el fenómeno de la división en clases sociales. Es un hecho que la sociología encuentra muy desde los principios de la civilización, ocasionado tal vez por las guerras y conquistas; pero que obedece a razones más profundas, como lo son las necesidades de la división del trabajo, las distintas capacidades que predestinan a los dirigentes y empresarios de las distintas funciones sociales.

Nada más natural que el que haya cierta diferencia de fortunas y de posibilidades; pero cuando ese desnivel se acentúa demasiado, cuando la fortuna y las comodidades que ella sola puede proporcionar son el patrimonio de unos pocos, entonces se crea el gravísimo problema que puede llevar a la sociedad a una espantosa catástrofe.

La desigual distribución de las tierras es entre nosotros la expresión más tangible de esa desigualdad de fortunas y es una de las fases más agudas del problema social colombiano. Nunca lo había sentido yo con tanta intensidad como aún no hace un año, recién llegado del exterior.

Me encontraba pasando unos días de descanso en tierra templada. Desde uno de esos clásicos corredores calentanos, adornado de bugambiles y perfumado con azahares y jazmines del Cabo, contemplaba en las horas de la modorra las laderas de la hoya del Bogotá, con sus verdes parcelas de trigo recién sembrado, sus sombríos de café, sus pintorescas quintas marcadas graciosamente por la esbelta silueta del guamuche o carbonero. Y pensaba en la belleza incomparable de mi patria que deja atrás a lo más pintoresco de Suiza o del Tirol, en la fertilidad de su suelo que dos veces por año da el tributo de sus cosechas...

Voces afanosas me sacaron de mi ensueño: «Padrecito, confesión para un herido». De un salto me puse en camino, y por atajos, escalando cercas de piedra y alambre, corrí en seguimiento de los dos campesinos que habían venido a buscarme.

En frases entrecortadas y hablando los dos al tiempo, me iban dando explicaciones: «Padrecito, nos dicen que *semos* comunistas; pero no es verdad... Figúrese, mi Padre, *quezque* ir a disparar cuando nosotros no estábamos haciendo nada...».

De sus palabras confusas saqué por fin en limpio que se trataba de un juicio de lanzamiento; que el dueño, por miedo de que hubiera resistencias, había hecho ir a la policía, que mientras se daba lectura al auto, no se sabe por qué ni cómo el sargento disparó el rifle contra el grupo pacífico de campesinos, y la bala mató a un niño, atravesó por el muslo a un hombre, rompió luego la pierna a otro y alcanzó todavía a romperle el casco a un animal que estaba detrás...

No tardamos mucho en llegar al caserío; en el corredor exterior de una casita se retorcían en dos guandos, improvisados con costales y varas y acolchonados con altamiza, dos pobres campesinos con las facciones descompuestas.

Del montón de vendas, hechas con trapos sucios, que cubrían las piernas, salían cuajarones de sangre; el sudor de la agonía corría por la frente de uno de ellos agitado por las convulsiones

del tétanos. Y ni una inyección, ni un poco de agua oxigenada siquiera. Hacía cuatro horas que se había pedido la ambulancia a Bogotá, distante solo hora y media; pero no hay prisa cuando se trata de un pobre.

Todo el grupo de campesinos, calificados por los patrones de comunistas, se descubrió respetuosamente y acompañó las oraciones de la unción con que la Iglesia despide para la eternidad. Todos habían hecho lo posible para aliviar las torturas del compañero.

La tarde estaba calurosa, el resplandor de la luz ofuscaba... Era terrible el contraste entre las agonías del moribundo y la esplendidez de la naturaleza.

Y murió sin que los periódicos hubieran consagrado una palabra a esta víctima del injusto régimen de tierras existente en algunas regiones del país.

El patrón exige allí el mismo canon de arrendamiento por las fanegadas de buena tierra que por las áridas y pendientes; y el resultado es que apenas alcanza a pagarlo el pobre arrendatario y se endeuda para poder cumplir con sus obligaciones. Y luego el menor motivo da lugar a promover un juicio de lanzamiento. Y uno de estos juicio, por la imbecilidad de un sargento, tuvo el trágico fin que me tocó presenciar.

Una excepción, se me dirá. Así lo es en esta forma aguda, y la arbitrariedad del patrón no es la regla general. Pero el hecho es que en muchas regiones del país la tierra está en manos de unos pocos que a veces no alcanzan a cultivarla y en cambio la gran mayoría de los campesinos no tienen donde caerse muertos.

Sé que se ha tratado de probar con el catastro que no es así y que no hay en Colombia el problema del latifundio. Esto es cierto si se consideran grandes regiones de Antioquia y Caldas y algunas del oriente de Cundinamarca; pero esto no vale para el resto del país y el número de proletarios agrícolas es enorme.

Y mientras no se facilite a estos el acceso a la propiedad tendremos siempre una causa latente de perturbaciones sociales.

Está aún abierta la discusión acerca de los beneficios e inconvenientes de la ley de tierras, que ha resultado varias veces instrumento de atropello más bien que de pacificación. La política del Banco Agrícola Hipotecario, apesar de estar tan bien orientada, no alcanza a beneficiar sino a un sector sumamente reducido y principalmente a las clases medias; y el instituto de crédito territorial no ha tenido aún tiempo de demostrar su eficacia.

Nuestro país es ante todo y sobre todo un país agrícola; la inmensa mayoría de los colombianos viven de la tierra. Y este

aspecto de la realidad social colombiana, que se impone con evidencia avasalladora, parece desconocido a la mayoría de los dirigentes y legisladores. Resulta ridícula en el presupuesto la proporción de lo que se consagra a ayudar a la agricultura comparado con lo que se consagra a otros renglones, sobre todo al de la burocracia.

Nuestra legislación social parece hecha para un país industrial, pues favorece casi únicamente al trabajador de la ciudad que es un porcientaje ínfimo de los trabajadores colombianos. ¿No será que se ha hecho en buena parte para ganarse la simpatía de las masas obreras de la ciudad, que son elemento decisivo en los acontecimientos políticos?

La asistencia y la higiene públicas no alcanzan a beneficiar sino a los pobres y enfermos de la ciudad. Y para poder disfrutarlas si el mal da tiempo y tiene algunos recursos, el campesino tiene que emprender un penoso viaje, en el consabido palanquín resguardado con sábanas hasta el próximo tren o carretera, para encontrar muchas veces que no hay puesto en el hospital y volver febricitante y desencantado a consumirse en su ranchito.

*

* *

La desigualdad económica se traduce en un enorme desnivel de cultura.

André Siegfried, economista y sociólogo de primera categoría, observador sagaz que nos visitó en el centenario y nos deleitó con sus conferencias plenas de aticismo y de finura francesa, escribió un libro después de sus viajes a la Argentina, Brasil y Perú: *L'Amérique Latine*. He aquí una de sus apreciaciones finales que su venida a Colombia no habrá hecho más que confirmar:

> ...La cultura de la *élite* traída de Europa o tomada en préstamo a países más antiguos no pertenece más que a las capas superiores de la sociedad; se trata tan solo de un delgado barniz de refinamiento puesto sobre cuerpos geográficos enormes, aún elementales o caóticos. Por sus maneras y su espíritu las clases poco numerosas que forman la aristocracia social pertenecen a nuestro tiempo y participan de las conquistas más recientes de la civilización; pero toda la masa humana que forma la base de esas nacionalidades es como un bloque primitivo amorfo o mal tallado. La unión no es creadora porque hay superposición más bien que maridaje. De allí ese aspecto de sociedad colonial, en donde en seguida aparece el horizonte sin límites de un mundo que aún no ha evolucionado y que está erosionado por la acción superficial de la civilización.

Hay que confesar que el aspecto corpóreo de nuestra realidad social colombiana es desolador.

El factor humano, en su mayoría influenciado por un clima que, exceptuando las altiplanicies, es deprimente y generador de enfermedades, cargado por la herencia ancestral de razas que no llegaron a adquirir altos valores culturales, minado por multitud de enfermedades propias y ajenas y falto de lo necesario para subsistir, deja la sensación de un mendigo febricitante sentado sobre un tesoro.

*
* *

Pero los factores físicos no dan por sí solos la clave para interpretar la realidad social. Hay otros que son más determinantes, y son los factores espirituales. Son definitivamente las ideas las que gobiernan la sociedad y pueden llegar a trasformarla. Y miradas las cosas desde este punto de vista, me parece que tenemos muchas razones de esperar.

Las ideas, los valores morales no bastan para curar por sí solos un cuerpo enfermo; pero son una palanca poderosa. La medicina concede gran importancia al estado sicológico del enfermo.

En la medicina social el optimismo no puede ser desconocimiento de las realidades, por tristes que sean, sino discernimiento de las fuerzas síquicas para buscar en ellas un punto de apoyo para trabajar con entusiasmo, con fe en el porvenir.

Y esta tiene que ser la labor del sociólogo, del trabajador social; comprender el alma de nuestro pueblo, captar toda esa vibración recóndita que se oculta muchas veces bajo sórdidas apariencias.

Y hay que decir que la mayoría de los que observan a nuestro pueblo no llevan esa simpatía necesaria; es muy difícil deshacerse de prejuicios de clase y de raza.

No se trata de hacer, como en el libro de un sociólogo-periodista, una reivindicación intransigente e ingenuamente criolla de todos los valores indígenas, atribuyendo al conquistador los defectos de los conquistados. El indio era, según él, sumiso, ingenuo, trabajador y leal, y solo los atropellos y la mala fe lo volvieron taimado, ladrón e indolente.

Brotes de criollismo irritado, exageraciones que hacen sonreír, puesto que no puede uno deshacerse de la idea de que no las cree ni quien las escribió. Reconozcamos, eso sí, que en nuestras clases populares, como en todas nuestras clases sociales, hay valores espirituales de una trascendencia enorme.

El alma del pueblo se manifiesta en su moral, en su religiosidad, en sus costumbres, en la hospitalidad que sabe acordar al extraño, y en el sentido del altruísmo en las desgracias de sus semejantes.

¿Y quién podrá negar que esos valores se encuentran en nuestro pueblo? Que hay ejemplos emocionantes de la ayuda que se prestan en sus necesidades y que aun cuando ya están recargados de hijos y apenas alcanza el pan para tantas bocas, todavía lo hacen alcanzar para el huerfanito del compadre que dejó a la viuda y a los hijos sin pan.

El alma del pueblo se manifiesta en su *folklore* para dejar ver la riqueza de su imaginación y la delicadeza de sus sentimientos.

El alma popular se expresa en el arte, en la literatura y la música.

Todos esos son aspectos que debemos estudiar si queremos tener una idea completa de la nacionalidad colombiana.

¿Habrá tan solo en nuestro pueblo esa resignación, esa inercia, esa carencia de todo anhelo de ascensión que algunos le prestan? ¿Serán la regla o la excepción los casos de los que se interesan para subir en la escala social?

He de confesaros que en la mayor parte de los que me he encontrado en mis labores en los barrios unidos del norte, he encontrado aspiraciones, que desean y piden escuelas nocturnas para instruírse, y que se aprovechan de las ocasiones que se les bridan para adquirir alguna cultura. ¿Queréis una muestra?

Era un joven aprendiz de mecánico que acudía todas las semanas con su overol grasiento a la reunión del círculo de estudios yocista. Una noche se entabló conversación acerca de sus aspiraciones. «Padre, me dijo con intensa emoción que humedecía sus ojos y ponía en tensión todo su cuerpo, quisiera ser algo, me apasiona la música, mi aspiración es la de ser un gran pianista. Cuando tengo algún ahorro, lo gasto en ir a conciertos al Colón, y allá lloro de emoción y de tristeza de pensar que nunca podré realizar mi anhelo».

¿No se encerraría en aquel cuerpo moreno, de facciones indígenas, algún genio como el de Mozart y Beethoven que también vivieron en pobres envolturas humanas?

¡Y cuántos genios se malogran entre nosotros por falta de quien les facilite una carrera científica o artística!

*

* *

Pero si los valores morales no faltan, el fondo del problema social colombiano, encontramos, al ahondar, que es de orden espiritual y moral.

Hemos hablado del aspecto económico y biológico. Pero tomemos por ejemplo al trabajador de Barrancabermeja: recibe una paga superior a la de la mayor parte de los obreros del país; por un precio irrisorio tiene casa, agua y luz; en caso de enfermedad, se le dan gratis todos los servicios médicos.

Y atraídos por esas ventajas van allá muchos trabajadores de los Santanderes y de otras regiones apartadas. ¿Irá a parar lo que sobra al obrero a la caja de ahorros para formar un pequeño capital y mejorar de condición en el porvenir? Por desgracia son los bares y la casa de prostitución las que embolsan el considerable excedente y en vez de salir de allí un pequeño propietario, sale, la mayor parte de las veces, un guiñapo humano que va a engrosar en los hospitales el número de víctimas del treponema pálido y del alcohol.

Otro ejemplo palpable. En los tiempos en que se construía el ferrocarril del nordeste se llegó a pagar hasta $ 1.50 de jornal al obrero boyacense, acostumbrado a ganarse tan solo de diez a treinta centavos al día. ¿Pensaría acaso en ahorrar para comprarse una ruana nueva o para mejorar su casita? El único efecto visible fue el de libaciones más copiosas los domingos...

¿Tendrá toda la culpa el obrero? Observémoslo en el trabajo del campo; mal nutrido su organismo, siente flaquear las fuerzas en el esfuerzo sostenido y necesita el latigazo del alcohol que artificialmente le dé la sensación de vigor y lo reanime. Y allí cerca está el calabazo con chicha o con guarapo y se repetirán una y otra vez las libaciones. Y llegará por la noche agotado y malhumarado al mísero rancho que nada tiene de atractivo, para desfogarse con cualquier pretexto con la mujer y los hijitos, mal comidos también y debilitados por la anemia.

Llega el domingo y nada hay en su horizonte que le traiga alguna variedad, que pueda embellecer y endulzar sus horas de descanso. El rancho sucio y solitario; en el pueblo, fuera de la misa, nada más que el mercado y las cantinas. Y las sensaciones de la borrachera será lo que cambia la monotonía insoportable de su existencia.

Pero supongamos que la realidad no fuera esa; que el rancho fuera aseado y acogedor, con un jardincito en torno; que su alimentación fuera suficiente, que en el pueblo encontrara diversiones sanas e instructivas. ¿Entonces estaríamos en la aldea ideal, en el mundo de la utopía? — Sí, si pretendiéramos hacerlo de un golpe de varita mágica. No, si se conciertan para ello los esfuerzos de los que pueden influír, y se prepara para ello el factor humano desde la infancia, por medio de la educación.

Y hemos llegado a la conclusión de que la solución del problema social es en gran parte la educación. Es difícil hacer en-

trar nuevas ideas y crear nuevos hábitos en los que han pasado de cierta edad. Hasta los grandes dictadores desesperan de esa empresa y orillan a las generaciones maduras, quitándoles por la fuerza la facultad de oponer resistencia, para apoderarse de las nuevas generaciones.

Hay en nuestro pueblo, repitámoslo una vez más, bases para esa reforma social. El sentimiento religioso está en ellos muy arraigado y la religión no es una forma cultural y una creencia desconectada de la vida tan solo, sino que son también elevadas exigencias morales. La influencia enorme que tiene el cura párroco es un hecho por todos reconocido.

Por eso se impone una múltiple colaboración en la más completa armonía; la del párroco y el maestro de escuela que inculque a la par de lo que es misión principal de cada uno, las exigencias de la moral y de la higiene, el gusto de la limpieza y del arte.

La de las autoridades inferiores que apoyen esas iniciativas, que procuren promover en los pueblos la asistencia social y las actividades culturales y dejen un poco en segundo plano las políticas.

La de los legisladores y autoridades civiles, para que sea la primera de sus preocupaciones la que debe ser: el bienestar del pueblo, de todo el pueblo colombiano, sobre todo del que hace la riqueza de la patria con el sudor de sus frentes cansadas.

*

* *

Frente a la realidad social colombiana caben muchas posiciones. La de una tranquila satisfacción en el disfrute de las posiciones adquiridas, que cierra los ojos a los aspectos desagradables de esa realidad y se adormece con el pensamiento de que aquí no sucederá nada, de que pasó el peligro del comunismo y es mejor no tocar esos problemas, no sea que se aprovechen los agitadores de profesión.

La del *arrivismo* de los usufructuarios de la agitación social que explotan indefinidamente los males del pueblo, provocando desórdenes sociales con el único fin de medrar.

La de un optimismo estúpido que niega absolutamente la existencia del problema social y tacha de comunismo todo intento de mejorar la situación del trabajador.

La del pesimismo lloroso que ve tan solo males sin remedio y se cruza de brazos a esperar lo que traiga en sus alas la negra fatalidad.

Contra todas esas actitudes queremos afirmar la de un realismo sano y constructivo que se inclina sobre la realidad objetiva y la estudia lealmente y con ánimo desapasionado, buscando caminos de acción.

Es la que va a presidir este ciclo de conferencias en la que a cada uno de los expositores queda la plena libertad y responsabilidad de su pensamiento.

Y en ella van a aparecer los distintos aspectos de la realidad social colombiana que en esta conferencia no he hecho más que esbozar.

En una primera parte desfilarán los varios problemas sociales colombianos, y una segunda vendrá consagrada a analizar los valores colombianos.

Problemas y valores colombianos es el título de este curso de extensión universitaria, sombras y luces del cuadro de la patria.

Tal vez aparezca un tanto recargado de sombras. Pero la impresión final habrá de ser, no lo dudo un momento, la de los cuadros de Rembrandt, el maestro del claro-oscuro; que si las sombras predominan, es para hacer resaltar mejor los puntos luminosos que hacen vivir y palpitar la penumbra de la genial composición artística.

Mayo 8 de 1939.

Estudios biológicos

(Serie segunda)

por Jaime Pujiula S. J.

II—La circulación de la materia a través de la vida

Interesante por demás es el estudio del ciclo de la materia a través de la vida. Los organismos, plantas y animales, constan de materia que no es distinta, en sus últimos elementos, de la materia mineral, como demuestra, tanto el análisis químico, como la síntesis fisiológica, cultivando para este último, por ejemplo, plantas en medios artificiales, donde se van añadiendo uno por uno los elementos (cuerpos químicos) hasta obtener su crecimiento y fructificación. Al morir y deshacerse el organismo vuelven al reino mineral los cuerpos o elementos que lo constituían, como dijimos en otro artículo. Luego la materia mineral circula, y saliendo del reino mineral pasa a formar parte de un organismo vivo y con esto del reino orgánico o de la vida, para abandonarlo después y retornar al mineral.

Es cosa sumamente instructiva seguir sus pasos desde su entrada al organismo hasta su salida de él; pues esto importa toda una serie de acciones fisiológicas y trasformaciones químicas a cuál más interesante. Intentemos dar en este artículo una idea de esta circulación, señalando los puntos misteriosos que la ciencia positiva no ha logrado aún esclarecer.

Notemos desde un principio que la circulación de la materia supone como fundamento la existencia de vegetales, puesto caso que estos son los únicos que pueden elevar la materia mineral a la categoría de cuerpos *orgánicos,* cuerpos *endotérmicos* que jamás se producen espontáneamente en la naturaleza, sino bajo el influjo de la vida. Fijémonos en que estos cuerpos orgánicos no son vivos, como equivocadamente podría alguno suponer, no; estos cuerpos no son otra cosa que el alimento que toma el ser vivo, tanto vegetal como animal, para sostener su vida. Ahora bien: la producción de cuerpos orgánicos a expensas del reino mineral, es propiedad del vegetal provisto de *clorofila,* esto es, del pigmento que da el color *verde* a las hojas y partes tiernas de él [1]. Por esto se llaman todos los vegetales que tienen clorofila, *autótrofos,* que quiere decir que se fabrican o preparan el alimento para nutrirse a sí mismos; al paso que los animales que carecen de dicho pigmento, se llaman *heterótrofos,* porque, para vivir, han de mendigar directa o indirectamente al reino vegetal su alimento, esto es, los principios *nutritivos* orgánicos. De aquí que en la circulación de la materia, sea el vegetal el que eleva la materia mineral hasta el *piso orgánico:* lo cual no puede hacer el animal. Del piso orgánico elevan la materia al *piso vital,* tanto los vegetales como los animales; piso vital, que es el piso en que los alimentos orgánicos o principios nutritivos son *asimilados* por la vida, constituyendo la *materia viva.* De este piso vivo donde la materia, primero mineral y luego orgánica, llega a su máximum de complicación, formando la materia del protoplasma celular etc., desciende después por la *desasimilación,* simplificándose cada vez más y marchando hacia el reino mineral, donde entra, ya inmediatamente, ya mediante la acción de las bacterias.

Hecha esta breve indicación general, a guisa de cuadro sinóptico, entremos ya en materia, precisando las cosas.

La fotosíntesis

Hemos dicho que la planta que posee clorofila, posee la facultad de sintetizar cuerpos orgánicos, llamados *endotérmicos,* porque por la combustión con el oxígeno desarrollan calor,

---

1 Prescindimos aquí de las nitrobacterias que en pequeña escala puedan sin clorofila elevar también la materia mineral al piso orgánico.

poniendo en libertad la energía térmica que encierran. Todos tienen por núcleo el *carbono.* Acerca del mecanismo y proceso químico, en virtud del cual la materia mineral pasa a ser orgánica, sabemos muy poco. Hay, no obstante, datos positivos que permiten barruntar algo acerca del modo como se inicia la formación de los cuerpos más sencillos, que son los llamados *hidratos de carbono,* compuestos de *carbono, hidrógeno* y *oxígeno* en la proporción que indica esta fórmula: $C_nH_{2n}O_n$ Estos cuerpos forman una serie fundamental, de la cual se pueden derivar otros. Caso de que *n* fuese igual a *uno* (n=1), tendríamos CH_2O, el primer hidrato de carbono, conocido con el nombre de *monosa* y también con el de *aldehido fórmico;* si n=5, tenemos: $C_5H_{10}C_5$, la *pentosa;* si n=6, la *hexosa,* que es la glucosa o azúcar de uva.

Veamos ahora el proceso químico probable que se opera en las células clorofílicas para trasformar cuerpos minerales en estos hidratos de carbono. Dos cuerpos minerales parecen ser los que suministran las primeras materias para esa síntesis orgánica, a saber, el *agua* (H_2O) y el *anhídrido carbónico* (CO_2)*:* aquellos se encuentran ordinariamente en el suelo; y este en la atmósfera, en la proporción aproximada de 0,03%. Notemos, ante todo, que ambos cuerpos son *minerales* y *exotérmicos,* quiere decir, que han saturado todas sus valencias combinándose con el oxígeno; y como toda combinación con el oxígeno es una combustión, al combinarse con él, produjeron o pusieron en libertad calor, como la llama que produce la combinación del hidrógeno con el oxígeno, formando agua; el fuego de la leña que se quema originando la formación de anhídrido carbónico. De aquí cuerpos *exotromos.*

La entrada de estos cuerpos minerales en el vegetal es: la del agua por la raíz: esta tiene, en efecto, un poder absorbente especial, merced a unos delicados pelos utriculosos que representan evaginaciones de la pared externa (epidermis) de las raicillas más tiernas y delicadas; aunque es muy probable que toda la superficie externa de las células epidérmicas poseen la misma propiedad, a juzgar por la absorción de anilinas por nosotros observada; pero tiene grandes ventajas la presencia de pelos radicales: primero, porque representan un aumento de superficie absorbente, y, en segundo lugar, porque esos pelos, largos y muy delgados, son como dedos que cogen las partículas de tierra como para estrujarlas y arrebatarles toda el agua; de modo que, cuando el hombre ya no encuentra allí vestigio de agua, aquellos pelos radicales la encuentran todavía. Como el agua para penetrar, tropieza con las membranas celulares, la absorción ha de verificarse necesariamente por ósmosis. Al fin penetra el agua dentro de la raíz, y, atravesando

los tejidos corticales, llega hasta el centro de ella, donde se hallan los vasos acuíferos, llamados precisamente así por conducir el agua, la cual asciende ahora por ellos hasta llegar a las hojas donde encontraremos las fábricas que han de trasformar las primeras materias venidas de la raíz [2].

El agua que viniendo de la raíz, asciende por el tallo, no es el agua químicamente pura, es decir, el H_2O; sino sencillamente el agua del suelo; el agua que bebemos. Ahora bien, esta agua lleva en disolución muchas sales minerales: carbonatos, nitratos, fosfatos etc. Estas sales no son inútiles, antes de mucha importancia para la formación de otros cuerpos orgánicos mucho más complicados que los hidratos de carbono. Si en la primavera, cuando la savia *bruta* o no *elaborada,* es decir, la corriente acuosa que viene de la raíz (se la ha llamado también *ascendente)* tiene grande empuje, se corta trasversalmente un tallo de la vid, se forman unas como gotas de un líquido que rezuma de la planta: es la savia de que hablamos. Si se gusta, se encuentra que es *dulce:* tiene azúcar. Este azúcar, claro es que no viene de la raíz; ya que el azúcar es un cuerpo orgánico que no puede producirlo el suelo, de donde viene la savia. Este azúcar se debe a células vivas que lo contienen, y por difusión se mezcla accidentalmente con ella.

Veamos ahora la entrada del otro cuerpo mineral, conceptuado también como primera materia para la formación de los hidratos de carbono: el *anhídrido carbónico.* Este, según se ha dicho, se halla en el aire: por consiguiente, entra ordinariamente [3] en el vegetal por las partes aéreas. Existen, en efecto, en las hojas y aun en las demás partes verdes y tiernas del vegetal, unos poros, muy abundantes en el envés, llamados *estomas aeríferos,* que se cierran y abren automáticamente, según el estado higrométrico del vegetal. El aire entra y sale por aquí mecánicamente, esto es, en masa, no por ósmosis, como entra el agua por la raíz; y recibido en las cámaras aéreas que están detrás de los estomas (cada estoma tiene la suya), se distribuye por los meatos aéreos del vegetal que representan los pulmones de las plantas. A través, pues, de los tejidos, viene el aire, y con él el *anhídrido carbónico,* a ponerse en contacto con las células clorofílicas, donde se hallan las fábricas de la fotosíntesis con millares y millones de operarios, que son los *cloroplastos* o corpúsculos clorofílicos. ¿Cómo trabajan estos y de qué energía se sirven para llevar a cabo el trabajo de la síntesis química?

---

2 Aquí describimos el proceso más ordinario para la adquisición del agua. En nuestra *Histología, Embriología y Anatomía microscópica vegetales* hallará el lector especiales casos ecológicos de absorción de agua por órganos aéreos.

3 También aquí llamamos la atención sobre la palabra *ordinariamente;* porque en casos extraordinarios pueden entrar también por las raíces (raíces aéreas). Véase alguna de las dos obras antes citadas.

Esto es un misterio. Digamos brevemente lo que nos dice o puede decir la ciencia en esta parte.

Se *supone* con fundamento que los cloroplastos, que no son otra cosa que diferenciaciones protoplásmicas *vivas,* mediante el pigmento clorofílico, que los impregna y les da el color verde, descomponen así el anhídrido carbónico como el agua. El anhídrido carbónico se convertiría en óxido de carbono y dejaría en libertad un átomo de oxígeno (CO. O). Con el agua harían algo parecido, es decir, separarían el hidrógeno del oxígeno (H_2. O). Los dos átomos de oxígeno puestos en libertad por la descomposición del anhídrido carbónico y del agua, se unirían para formar una molécula de oxígeno que se desprendería y recibiría en el ambiente; al paso que el óxido de carbono, juntándose con la molécula de hidrógeno, que quedó libre del agua, daría lugar a la formación de un nuevo cuerpo, ya orgánico y endotérmico, denominado *monosa* o *aldehido fórmico.*

Notemos que los cloroplastos han descompuesto dos cuerpos *exotérmicos,* esto es, completamente quemados: el agua y el anhídrido carbónico. Esto no lo logra el químico sino a fuerza de elevadas temperaturas; pues ha de devolver el calor desprendido al formarse; mientras que la planta los descompone a la temperatura ordinaria: ¿cómo se explica esto? — El cómo no lo explica nadie, sino que se *supone* con fundamento que la energía necesaria para descomponer aquellos cuerpos la suministra la luz. De hecho no existe esta síntesis orgánica sin luz. La luz solar, pues, es la fuente de energía térmica, necesaria para descomponer aquellos cuerpos minerales exotérmicos y formar a sus expensas los primeros cuerpos orgánicos y endotérmicos. Que la luz sea necesaria lo probaremos luego; que de hecho influya en la vegetación, lo prueba un hecho fácil de comprobar. En las calles y paseos de las grandes urbes, poblados de árboles, se ha observado que la parte del árbol que está en las inmediaciones de un farol de la luz pública, se mantiene verde en la otoñada mucho más tiempo que las partes opuestas a la luz. Nótese de pasada que la luz artificial produce los mismos efectos que la luz natural o solar.

El fundamento para pensar que la clorofila descompone el anhídrido carbónico y el agua en la forma dicha, es el hecho de que la planta produce durante el día oxígeno libre fácil de recoger en una campana de cristal, colocada boca-abajo sobre una planta acuática durante el día; así como el mismo experimento, hecho de noche, demuestra que la planta en vez de exhalar oxígeno, exhala anhídrido carbónico, producto de la respiración, como sucede con los animales: lo cual demuestra la necesidad de la luz para descomponer aquellos cuerpos minerales.

De estos hechos se colige una regla práctica de higiene pública y privada. En efecto, si la planta exhala oxígeno *libre* durante el día o mediante la luz natural o artificial, es sumamente conveniente que haya en las grandes ciudades jardines públicos, no solo para adornar las poblaciones y recrear la vista, sino también para renovar el aire, enriqueciéndolo de oxígeno, tan necesario a la respiración. Lo cual vale también para los jardines privados y macetas con plantas vivas en las habitaciones durante el día. En cambio, durante la noche han de ser cuidadosamente removidas de las habitaciones cerradas; porque son tan perjudiciales de noche por el anhídrido carbónico que producen, viciando el aire, como útiles e higiénicas de día por el oxígeno exhalado. En las calles y jardines de la ciudad no hay ese mismo peligro de noche que en las casas privadas, precisamente porque en las calles públicas no hay de noche concurrencia de gente: esto por una parte; por otra, la misma luz artificial del alumbrado público no permite se extinga del todo la actividad clorofílica.

Volviendo ahora, después de esta pequeña digresión higiénica, a nuestro punto de vista, tenemos que por la actividad de los cloroplastos se ha formado ya la *monosa,* cuerpo endotérmico, es decir, un cuerpo que puede ser combustionado por no tener todas sus valencias saturadas por el oxígeno, dado que en CH_2O existen cuatro valencias, capaces de oxidarse y por tanto, de dar calor. El carbono, en efecto, tiene cuatro valencias y dos el hidrógeno. De estas seis valencias, dos están ya satisfechas, puesto caso que existe en el cuerpo un átomo de oxígeno, que por ser bivalente, satura dos de las seis valencias. Quedan, pues, cuatro aún por saturar, y el cuerpo puede recibir dos átomos más de oxígeno, o, lo que es lo mismo, sufrir dos combustiones, desprendiendo calor.

Dado el primer paso en la formación de cuerpos orgánicos, no es tan difícil derivar del primero otros. En efecto, si se toman seis moléculas de *monosa,* tendríamos por polimerización los hidratos de carbono llamados *monosacáridos,* como la *glucosa.* Así: $6CH_2O=C_6H_{12}O_6$. Si a dos moléculas de glucosa quitamos una molécula de agua, obtendremos los disacáridos, como el azúcar de caña. He aquí la reacción: $2C_6H_{12}O_6-H_2O=C_{12}H_{22}O_{11}$.

Finalmente, si sustraemos a la glucosa (exosa) una molécula de agua y polimerizamos esta como base simple por n, tendremos toda una serie de polisacáridos: $(C_6H_{12}O_6-H_2O)^n=(C_6H_{10}O_5)^n$. Si n no pasa de cinco, tendremos fécula o almidón líquido; si

pasa de cinco, almidón sólido. Además del almidón o fécula[4] son polisacáridos la *celulosa,* las *gomas* y *muscílagos.*

Todos estos cuerpos son hidratos de carbono, de los cuales el almidón parece formarse en las mismas células clorofílicas. He aquí un experimento que lo prueba. Si se cubre parte de una hoja verde con papel de estaño, o bien negro, y se expone a la luz durante un tiempo (algunas horas), y luego se corta rápidamente la hoja y se la echa al momento en alcohol fuerte o en agua hirviendo, para matar todas las células; y después de esto se pasa a una solución de yodo, se teñirá de negro la hoja, menos en la zona recubierta por el papel de estaño. ¿Por qué? Porque en la parte expuesta al sol por la actividad clorofílica se han formado cuerpos orgánicos, y entre ellos almidón que se tiñe de azul oscuro por el yodo. Por esto aparece negra dicha parte. En cambio, en la parte cubierta con papel de estaño, no se han formado cuerpos orgánicos, al menos no se ha formado almidón, por falta de luz.

Demos ahora un paso más. Hemos visto el probable origen de los hidratos de carbono. Pero estos no constituyen, ni con mucho, todo el contingente de cuerpos orgánicos conceptuados como principios nutritivos: faltan las *grasas* y, sobre todo, los principios nitrogenados o *cuaternarios,* dichos así porque en su constitución han de entrar al menos cuatro elementos: el *carbono,* el *hidrógeno,* el *oxígeno* y el *nitrógeno,* mientras que en los hidratos de carbono y en las grasas solo entran tres elementos, a saber, el *carbono,* el *hidrógeno* y el *oxígeno:* razón por la cual se llaman *ternarios.* ¿Cómo y dónde se forman los principios cuaternarios que son los indispensables para constituír la sustancia viva, el protoplasma celular? — Ambas cuestiones son muy difíciles de contestar: están aún envueltas con el manto del misterio. Los únicos datos positivos que poseemos y en que descansan las hipótesis, son los siguientes: se sabe que en las hojas tiene lugar, según vimos, la fotosíntesis, de cuyos productos *hidrocarbonados* nos hemos ocupado; y que allí se reciben las corrientes que traen, o del suelo o de la atmósfera, las primeras materias para la síntesis orgánica. La corriente que viene del suelo —ya lo sabemos— lleva no solo agua, sino también sales minerales, en pequeña cantidad, es cierto, pero como el agua se evapora en gran parte en las hojas, se concentran allí dichas sales que ofrecen a la planta las primeras materias para la formación de cuerpos cuaternarios.

Otro hecho es que en las hojas se inicia la corriente de la savia elaborada o plástica (nutritiva), donde se encuentran to-

---

4 En castellano solemos llamar almidón, si está en las semillas de los cereales; si en otras partes, se conoce con el nombre de fécula.

dos los principios nutritivos. Que la corriente se inicia allí, lo demuestran las *células de tránsito,* es decir, ciertas células alargadas que se continúan luego con los primeros tubos cribosos que llevan a todas partes la sustancia nutritiva. ¿Qué cosa más natural que atribuír también a las hojas y aun a la clorofila la formación de principios cuaternarios? Puede ser que las llamadas células de tránsito sean las encargadas de la *metasíntesis,* esto es, de la ulterior trasformación de principios orgánicos, dándoles la complicación de principios cuaternarios.

Cuanto al modo de la síntesis de estos principios cuaternarios, estamos todavía en mayor oscuridad que respecto de los hidratos de carbono. Se ha pensado en una intervención de la clorofila en el sentido de desintegrarse para invertir parte de su complexo atómico en la formación de cuerpos nitrogenados cuaternarios. La composición química del pigmento clorofílico contiene, ciertamente, nitrógeno [5]. Podría, pues, muy bien ser que dicho pigmento se desprendiese de su nitrógeno o de parte de él, reintegrándose luego con la venida de cuerpos nitrogenados.

La razón de la grande oscuridad que reina en los procesos bioquímicos nace de la imposibilidad de penetrar en el interior de la célula *viva* para ver y contemplar su misterioso laboratorio químico, sus reactivos y sus misteriosas aplicaciones. El bioquímico para estudiar el quimismo celular, comienza por matar la célula y con esto destruír su laboratorio bioquímico. Muy oportunamente dijo el bioquímico español Carracido [6], que la química biológica *se debería* llamar más bien *química necrológica.* De modo que el bioquímico no hace otra cosa que estudiar un edificio derruído, o sea, las ruinas de una verdadera catástrofe. Y lo peor del caso, como advierte O. Hertwig [7], es que no existe ningún método científico que nos permita llegar ahí. El bioquímico, pues, no sabe otra cosa que el primero y el último eslabón de una no interrumpida cadena que entra en el organismo y luego sale de él sin saber nada cierto del infinito número de eslabones *intermedios* escondidos en el secreto de la vida y de una actividad verdaderamente misteriosa. Al estudiar las ruinas del edificio comienza el bioquímico a cavilar sobre el posible enlace de unas cosas con otras, y con esto se siente autorizado para sentar sus hipótesis bioquímicas, hasta formar un cuerpo de doctrina que los inexpertos pueden llegar a admitir como verdades demostradas, sobre todo si el que las propone tiene la osadía de venderlas como tales.

---

5 Según R. Willstatter y A. Stall, la clorofila constaría de *clorofila a* ($C_{55}H_{72}O_5N_4Mg$), y de *clorofila b* ($C_{55}H_{70}O_6N_4Mg$).

6 *Tratado de química biológica.*

7 *Allgemeine Biologie: Die Zelle und die Gewebe.*

Llamemos, finalmente, la atención sobre el gran peso molecular que caracteriza los cuerpos orgánicos, aun los más sencillos, como son los hidruros de carbón *(terpenos);* pero llega a su colmo en los proteicos, como que la hemoglobina de los glóbulos rojos tiene un peso molecular de 16.669, y una fórmula contessimal de $C_{758}H_{1203}O_{218}N_{135}FeS_3$.

El quimismo celular

Con lo que acabamos de decir, quedaremos advertidos y nos daremos cuenta de que en el dominio en que vamos a entrar ahora, nos movemos sobre terreno hipotético. Se trata del quimismo celular, que necesariamente existe. La multitud de cuerpos orgánicos que ha preparado el reino vegetal, no son más que cuerpos nutritivos, alimento orgánico. Para que lleguen a formar parte de la *sustancia viva,* para subir en nuestro esquema al *piso vital,* es menester que sufran cambios químicos muy profundos y específicos, pasando además, la mayor parte de ellos, al estado coloidal, que tienen en el protoplasma vivo. De la maravillosa complicación de los cuerpos, constitutivos del protoplasma y núcleo, nos documenta el bioquímico valiéndose, naturalmente, de lo que le da el análisis de la célula muerta. Pues si tan complicados son los fragmentos de un edificio derruído, ¿qué será el protoplasma vivo? — Los cuerpos o sustancias que entran dentro de la célula para ser luego trasformadas en propia sustancia, han de penetrar, por ósmosis, al menos, en el reino vegetal, y por tanto, no en estado coloidal, sino en estado solutoide, esto es, en estado de verdadera solución.

Respecto de esta entrada, se atribuye a la película protoplásmica una propiedad selectiva para admitir o rechazar cuerpos, abrirles la puerta o cerrársela, según convenga a su quimismo *específico.* Y decimos *específico,* porque las células deben especificarse por su función fisiológica, poseyendo a este efecto un contingente de material apropiado. Seguramente que en la célula, como en todo laboratorio químico, debe tener lugar una descomposición de sustancias, para con sus productos sintetizar las albúminas o principios proteicos específicos, que tomando luego el estado coloidal, constituirán el sustrato material de la vida. Cuando pasan, pues, a integrar el protoplasma vivo, se dice que la célula los ha asimilado *vitalmente,* han llegado al piso de la vida. Esta sería la *asimilación propiamente dicha,* que no se ha de confundir con la *síntesis orgánica,* propia de la actividad clorofílica, llamada también por algunos *asimilación del carbono.*

La asimilación propiamente dicha se puede y debe considerar, como el punto culminante a que ha llegado en su circulación la materia a través de la vida. Esta incorporación en el protoplas-

ma vivo constituye también lo esencial de la nutrición y del crecimiento vital por *intus-suscepción,* característico de la vida.

Decimos que el crecimiento por *intus-suscepción* es fenómeno característico de la vida, y muy distinto del crecimiento por *aposición* o *yuxtaposición:* este último es propio de los cuerpos o masas minerales; aquel, de los cuerpos vivos. En un mineral, el crecimiento no es sino un aumento de masa, y esto por la adición de nuevas capas, recubriendo la superficie de las últimas, originando otra superficie que a su vez será recubierta por nuevas capas, y así sucesivamente. A esto se llama crecer por *aposición* o *yuxta-posición.* El crecimiento por *intus-suscepción* es muy distinto. Notemos que el organismo vivo, cuando crece, no solo aumenta de masa, sino que, además, se desarrolla, es decir, va cambiando la forma, modificándola, hasta dar a cada órgano, el lugar, forma y dimensiones que le corresponden en el individuo ya adulto. En segundo lugar, no es precisamente en la superficie del cuerpo, donde se asume nueva materia, sino en cualquier parte y en lo más íntimo de él. Pero lo que más caracteriza la *intus-suscepción* como proceso vital, es, a nuestro juicio, la circunstancia de que la materia, que se asume para integrar o aumentar la masa viva, es trasformada por el hecho de ser incorporada [8], mientras que en la yuxtaposición que determina el aumento de un cristal, las partículas que se han de incorporar, deben ser con anterioridad a la unión, exactamente de la misma naturaleza *isomorfa* que el cristal. De lo contrario, no aumenta el cristal.

Por lo dicho, se ve que la actividad de la vida es muy distinta de la que tienen los cuerpos minerales. Está en otro orden de cosas. Por esto han fracasado y fracasarán siempre todas las tentativas de producir vida no contando con vida precedente, esto es, solo con cuerpos minerales. Sabemos perfectamente que ha habido químicos que han iniciado la formación de cuerpos complicados como los polipéptidos de E. Fischel; pero ni sus productos tienen qué ver con la materia viva, ni es presumible que la naturaleza proceda en sus síntesis como procede el químico. Es que el problema de la vida no es químico, como muy bien dice el biólogo de Berlín, O. Hertwig. Demos, dice Hertwig, que el químico pudiese sintetizar y ponernos delante todas y cada una de las albúminas que se encuentran en el protoplasma. ¿Habrá con esto producido protoplasma vivo? — De ningún modo, pues mientras no logre reproducir las relaciones que guardan en este las sustancias, no ha hecho nada [9]. Y nosotros hemos de añadir a estas palabras que, aunque lograse producir estas relaciones, cosa actualmente imposible a la ciencia, no ten-

8 Véase nuestra *Citología teórica.*
9 O. Hertwig. *Allgemeine Biologie. Die Zelle und Gewebe,* 1906, ya citada.

dríamos vida; porque la vida solo tiene por origen la vida, como ha demostrado la ciencia, y no cuerpos minerales.

La caída de la materia viva en el reino mineral

Para terminar la marcha de la materia a través de la vida, no resta sino que digamos algo de su vuelta al reino mineral, de donde vimos que partía. Para ello tengamos presente que la vida orgánica, tanto en el vegetal como en el animal, consiste en un cambio continuo de los principios nutritivos que el vegetal fabrica: del vegetal lo toma el animal, o inmediatamente, si es herbívoro, o mediatamente, si es carnívoro; pues los carnívoros se alimentan, a su vez, de animales herbívoros. Por el quimismo asimilador de la célula cada organismo, después de deshacer la especialidad de las albúminas (principios proteicos) ingeridas, simplificándolas, les da la *especificidad suya,* de manera que las células de los peces, por ejemplo, elaborarán albúminas propias o peculiares, distintas de las albúminas de otros vertebrados [10]. Esta elaboración no se hace sin gasto de energía, energía que la célula necesariamente ha de tomar de los mismos principios nutritivos que, como sabemos, son todos endotérmicos (al menos los orgánicos, que son los principales). Varios de estos principios son pues descompuestos, para poner en libertad su calor, su energía; la cual aprovecha la célula viva para sintetizar sus albúminas específicas. Pero entre tanto residuo, ya parte de los principios orgánicos, devolviendo sus elementos al reino mineral. Así, v. gr., los hidratos de carbono y las grasas se combustionan, es decir, se combinan con el oxígeno, dando origen al *anhídrido carbónico* y al *agua.* En esta parte las grasas aventajan de mucho a los hidratos de carbono. En estos el oxígeno absorbido es igual al anhídrido carbónico producido: $CO_2/O_2=1$ en las grasas: el oxígeno absorbido es muy superior: $CO_2/O_2=0,7$. La relación es *144/166:* el calor desprendido se llama *calor animal,* si se trata de organismos animales, y también se puede llamar vegetal, si se trata de plantas; a veces es bien notable, como en la inflorescencia de ciertas plantas, que llega a subir hasta 10° respecto del ambiente. Pero por lo que ahora hace al caso, tanto el anhídrido carbónico como el agua, son ya cuerpos minerales, esto es, devueltos al reino mineral. En los animales salen estos productos minerales por la respiración: desde luego el anhídrido cabónico.

---

10 Esto concuerda con lo que dice San Pablo: *Non omnis caro, eadem caro: sed alia quidem hominum, alia vero pecorum, alia volucrum, alia autem piscium.* (I Cor., XV, 38).

Pero también las albúminas o principios proteicos, por el quimismo celular se descomponen o desintegran formando productos catabólicos o de destrucción (excreta) que en los animales suelen eliminarse por la orina bajo la forma de *úrea, ácido úrico* e *hipúrico,* cuerpos ya casi minerales, si bien el último como empujón para llegar al estado puramente mineral, se lo dan las bacterias. Así, por ejemplo, el *micrococcus ureæ,* hidrata la úrea, produciendo carbonato amónico: $CO(NH_2)_2+2H_2O=CO(NH_4)_2$.

Concluyamos, pues, que existe una verdadera *circulación de la materia,* pasando de un reino a otro y volviendo al punto de partida. La materia de esta corriente, en entrando al dominio de la vida, queda cualificada, investida y como elevada a un estado superior por la asimilación e incorporación en el protoplasma vivo cualificación e investidura que se pierde por la desasimilación, volviendo a la condición de materia inerte, bruta o mineral. Es como un cuerpo que pasa de la sombra al sol que le da cierto colorido, para volver luego a entrar en la sombra. El vegetal verde es el organismo que tiene en sí completa esta circulación, por ser *autótrofo;* el animal, por el contrario, la tiene incompleta por ser *heterótrofo;* no hace más que continuar la circulación, iniciada por el vegetal: ambos reinos, pues, elevan y dejan caer la materia; pero el vegetal la eleva desde el suelo, como lo muestra el esquema (fig. 15 de nuestro *Manual de Biología);* y el animal solo desde cierta altura, esto es, desde el piso orgánico, en que la ha puesto la actividad clorofílica del vegetal.

No toda la materia mineral, sinembargo, circula en la forma dicha: quedan excluídos de esta circulación los metales muy pesados: el platino, el oro, la plata, el mercurio, el plomo, y quizás algunos otros; pero sí circula el hierro. Abundan en la corriente los metales menos pesados y algunos metaloides: en conjunto, unos catorce o quince elementos: *cloro, yodo, hidrógeno, azufre, oxígeno, fósforo, nitrógeno, carbono, silicio, potasio, sodio, calcio, magnesio, hierro.* Debemos advertir que no todos estos elementos circulan siempre en todos los organismos. El *yodo,* v. gr., se encuentra en las algas, pero no en otros vegetales; el *cloro* y el *silicio* no parecen ser absolutamente necesarios. Finalmente, lo que acabamos de decir de los elementos o cuerpos simples, se refiere a los vegetales; pero que lo mismo valga para los animales, se desprende de que los animales se han de alimentar directa o indirectamente del vegetal.

Roma, capital del mundo

por Francisco José González S. J.

Acaba de aparecer en Roma una hermosa publicación llamada *Imperio*. Será el órgano de la hispanidad auténtica; profundamente romana por la cultura y por la fe.

Roma es el centro adecuado a la empresa de dar a los pueblos latinos la conciencia de su unidad cultural y espiritual.

Pero no será inoportuno recordar, siquiera sea someramente, que por sobre las creaciones humanas y los imperios de la tierra, Roma ha sido desde el comienzo del cristianismo la capital del mundo, por una elección providencial, y es centro de un imperio más alto, que no tiene fronteras ni puede morir.

Vivir algunos años en la Ciudad Eterna, sentirse atraído por la teología de la historia, conservar entre los papeles viejos, los monumentos roñosos y los estudios científicos, una capacidad emocional digna del trópico, sentir la fuerte sugestión del pasado cristiano, son causas más que suficientes para no conceder una importancia excesiva a los desfiles de aparato y a las arengas cesáreas.

La trama de la historia se va reduciendo a sus hilos esenciales: todo el aprecio que un latino, o por mejor decir, un occidental civilizado, debe conceder a la cultura greco-romana, se destiñe un poco al lado de la importancia histórica del pontificado, que la salvó del caos.

Roma, capital del mundo, no es la del Duce, sino la de Pedro el pescador.

Aún no se han borrado mis impresiones de la Ciudad Eterna: se me perdonará que las concrete en períodos un poco altisonantes; pero es imposible traducir en otra forma la elocuencia de los hechos.

Allí se pierde la noción del tiempo; desaparecen las agitaciones humanas y el espíritu del Oriente planta sus avanzadas en Europa, con la contemplación de lo eterno. Mística y acción, espíritu y materia, intuición y raciocinio: es decir, Oriente y Occidente. Ghandi ha sabido presentar las aristas vivas del contraste, pero en Roma se encuentra el punto de intersección geográfico y moral entre los dos hemisferios espirituales. El cristianismo continúa siendo, aún por ese aspecto, la *coniunctio oppositorum*.

El mundo se agita, busca soluciones, inventa doctrinas: y Roma sonríe como la esfinge: ha visto esfumarse tantas locuras y rodar ante sus muros tantas ambiciones. Allí se re-

únen todos los hilos de la historia: de la historia pasada y de la historia aún no escrita. Roma es inagotable: tiene un desarrollo tan prodigioso, en anchura y en profundidad, que jamás llegaremos a estudiarla definitivamente: cada piedra es un infolio, cada inscripción un capítulo de filosofía, cada templo un documento de fe. Roma es la antítesis del París armonioso, alegre, adaptable a todas las posiciones del espíritu, desde el desenfreno hasta la mística; los caserones grises, las encrucijadas medioevales, los monumentos severos y aun los grandes palacios del Renacimiento, austeros como fortalezas, fustigan nuestra sensibilidad higienista, práctica, agitada y novelera, haciéndonos sonreír con desencanto. Pero la impresión pasa; el carácter de Roma es tan personal, que no sufre interpretaciones subjetivas; se va imponiendo fuertemente al espíritu con sus contrastes crudos de paganismo y de genuino espíritu religioso; de belleza y de suciedad pueblerina; de futurismo *novecentista* y de la antigüedad.

Las meditaciones de Macaulay se imponen hoy día más que avenidas de la Villa Borghese con sus estatuitas, sus fuentes y su tramonto, son capaces de desquiciar el temperamento más flemático.

Pero los monumentos muertos nada son si se comparan con el gran templo vivo del pontificado. La conservación cada vez más floreciente del poder pontificio es el hecho más extraño de la historia, cuando se considera que las dinastías más fuertes, los Estados más poderosos y los gobiernos más estables, fundados en profundos cálculos políticos, se han ido derrumbando uno tras otro como castillos de naipes.

Las meditaciones de Macaulay se imponen hoy día más que nunca.

Ningún elemento humano se puede alegar como *constante* a lo largo de la dinastía pontificia: Papas de carácter débil, como Clemente V; de cortísima visión política, como Benedicto XIII; Pontífices de costumbres ligeras, como Juan XII o Alejandro VI, o aborrecibles a los cardenales, como Urbano VI, bastaban para hundir definitivamente cualquier otra monarquía.

En determinados períodos no contó el pontificado con el apoyo de ninguna potencia; en otros, él mismo suprimió a sus defensores más denodados. Media Europa, la de más porvenir, la más joven, se le separó declarándole una guerra implacable. Italia no había llegado a ser una gran nación, mientras Prusia, Estados Unidos e Inglaterra dominaban el mundo, al mismo tiempo en que la masonería y el protestantismo se pa-

seaban de brazo por la península, amenazando la vida misma de Pío IX.

Se oye hablar a veces de organización y maquinismo; que el éxito de la Iglesia no se deba al maquinismo, se ve claro en que la raza anglosajona, la más metódica y organizadora del mundo, no ha sido capaz de fundar ninguna iglesia verdaderamente internacional, apesar de sus grandes esfuerzos: ¿Cuál de los pueblos latinos se puede comparar con los americanos, alemanes e ingleses, en punto a instinto social y maquinismo? ¿Por qué se va disgregando y perdiendo el poco cristianismo de los protestantes, y por qué va ganando terreno en esos países la Iglesia Católica, una y centralizada?

¿Y el influjo de los intelectuales?

En Alemania la generación de Goethe, Schiller, Kant y Hegel; en Francia la de Hugo, Balzac, Taine, Guizot y Thiers; en Portugal la de Camilo, Antero y Guerra Junqueiro; en Italia la de Carducci, Mazzini, Giobberti, y Leopardi, fueron las más ricas, las más geniales, las más influyentes en la intelectualidad. Y todas, enemigas, o indiferentes con la Iglesia.

Y si el Pontífice es hoy día acatado por todos, y a la muerte de un Papa se conmueve el universo; si las misiones y la Acción Católica dan derecho a pensar en un triunfo del catolicismo a corto plazo, no se dirá que se debe a los poetas, filósofos y escritores geniales.

Pasarán los siglos antes que todos los poderes del Pontífice romano quedan expresamente definidos en el concilio vaticano; pero desde el principio de la Iglesia Católica encuentra su orientación: sin titubeos mira hacia Roma y escucha a Roma. El catolicismo es en cuanto tal: la «grande Iglesia», abierta a todos los pueblos, esencialmente internacional, centrada en Pedro; no es un invento del concilio vaticano.

La comunidad de Roma había sido consagrada bajo Nerón por los martirios de Pedro y de Pablo. Más aún, tuvo por primer Pastor a Pedro, a quien el Maestro prometió las llaves del reino de los cielos. La carta de San Clemente, escrita hacia el 96 ó 98, es la epifanía del primado romano: por primera vez en la historia, la Iglesia de Roma interviene en los negocios de una comunidad extraña, con una firmeza llena de caridad.

La Διδαχή, el escrito cristiano más antiguo después de las Epístolas, los Evangelios sinópticos y los Hechos, inserta una oración católica por «la Iglesia»:

Así como este pan roto y esparcido sobre las montañas, ha sido reunido en uno, así tu Iglesia se reúna de las extremidades de la tierra en tu reino...

Acuérdate, Señor, de tu Iglesia, líbrala de todo mal y perfecciónala en tu amor, júntala de los cuatro vientos, la santificada, en tu reino que Tú has preparado.

En vano las distancias y el espíritu de herejía tratan de sembrar cizaña: no hay sino una Iglesia universal, la de todos los tiempos, de todos los países, de todos los climas. Ya Ignacio de Antioquía la llama expresamente «católica». Hermas y el autor de la segunda epístola de Clemente celebran «a la primogénita de todas las criaturas... eternamente amada de Dios».

El más antiguo documento hagiográfico, la carta de Marción a la Iglesia de Filomenium en Frigia, sobre la muerte de Policarpo, acaecida a principios del año 156, habla de Jesucristo, «Pastor de la Iglesia Católica extendida en el mundo».

A principios del siglo III Clemente de Alejandría arguye contra los herejes:

Que sus conventículos humanos sean segundones de la Iglesia Católica, no tengo necesidad de probarlo con largos discursos... Las herejías llevan el nombre de un hombre, como las de Valentín, Marción, Basílides, aunque se jacten de poseer el magisterio de Matías... porque como la enseñanza de todos los Apóstoles es única, única es la tradición.

Solo tienen derecho a llamarse cristianos los hijos de la Iglesia Católica.

Hacia el año 170, Celso, en su *Discurso verdadero,* escarnece el nombre cristiano, pero reconoce que al lado de las sectas se yergue «la grande Iglesia»; y Fructuoso de Tarragona, antes de subir a la pira, en la persecución de Valeriano, dice: «Debo preocuparme por la Iglesia Católica, esparcida de Oriente a Occidente».

Gustavo Bardy ha sabido introducirnos en el espíritu católico de los primeros siglos, reuniendo en denso y sabroso volumen lo más jugoso de sus vastas lecturas patrísticas: remocemos el espíritu releyendo con él algunos de esos venerables testimonios.

Ireneo de Lyon refuta metódicamente el año 180 los errores de la sabiduría mentirosa: es el gran teórico de la Iglesia:

Se debe obedecer, pues, a los sacerdotes de la Iglesia, a los sucesores de los Apóstoles, a los que con la sucesión episcopal han recibido un carisma seguro de verdad, según la voluntad del Padre. En cuanto a los otros, que se separan de los sucesores de los Apóstoles y que se reúnen en algún sitio, hay que tenerlos por sospechosos y por herejes, por hombres de mala doctrina o que desgarran la unidad, por orgullosos que se complacen en sí mismos, o por hipócritas impulsados por la avaricia o la vanagloria.

Tuve ocasión de admirar en el museo laterano la más interesante de las inscripciones cristianas. Abercio de Hierápolis en su epitafio, nos informa acerca de la Iglesia, alrededor del

año 200. En todas partes hermanos, marcados con el sello divino del bautismo: en todas partes la comunión como signo de fraternidad.

Yo soy discípulo de aquel Pastor puro, que pace sus rebaños de corderos en montes y llanuras; tiene los ojos muy grandes y todo lo ven. El me enseñó las Escrituras fieles; El me envió a Roma a contemplar la soberana y ver la reina con vestidos de oro y sandalias de oro. Vi allí un pueblo que lleva un sello brillante. Vi también la llanura de Siria y todas las ciudades, y Nisibe, más allá del Eufrates. En todas partes tengo hermanos... y la fe me conducía en todas partes. Doquiera ella me sirvió un pez de fuente muy grande, puro, pescado por una virgen pura. Ella lo daba sin cesar a comer a los amigos; ella tiene un vino delicioso, y lo entrega junto con el pan.

No solo práctica sino teóricamente, encontramos en numerosas obras del siglo segundo esta unidad fundada por Cristo sobre Pedro. Papías de Hierápolis recoge cuidadosamente las tradiciones de los presbíteros; Hegesipo, recorre las iglesias o busca las listas episcopales y se preocupa por establecer la sucesión apostólica de los jefes de las comunidades.

En Alejandría la introducción de los métodos filosóficos en la enseñanza cristiana tuvo tal vez más inconvenientes que ventajas. Clemente y Orígenes desfiguraron algo las enseñanzas auténticas de Jesucristo, por desarrollar temas de escuela: pero ellos son apesar de todo fervientes católicos. Apoyándose en ciertos pasajes aislados de sus obras, se ha hecho del cristianismo alejandrino una representación legendaria: una iglesia espiritual regida por el Logos, ignorante de las funciones de la jerarquía, ampliamente abierta al pensamiento griego, desdeñosa de las distinciones sutiles entre ortodoxia y herejía; algo así como el paraíso de los librepensadores y admiradores de un cristianismo sin dogmas y sin autoridad.

Pero en Alejandría como en todas partes hay obispos que mandan: estos nombran los maestros de la *Didascalé,* los cuales enseñan bajo la autoridad de los obispos. Mientras Orígenes no fue sacerdote, le fue negada la facultad de hablar en la iglesia, y su obispo, Demetrio, le reprende ásperamente por haber faltado a esta regla en su viaje a Palestina. Más tarde abandona la escuela catequística y la misma ciudad, a consecuencia de una fricción con Demetrio: luego el obispo gobierna y Orígenes, «gnóstico», es decir, en el sentido alejandrino, lleno de perfecta sabiduría, se ve obligado a obedecer a su obispo. El mismo, en el prólogo al tratado *De principiis,* declara que los dogmas atestiguados con certidumbre por la predicación eclesiástica están fuera de discusión y casi de examen; nadie puede ser cristiano, si no admite las enseñanzas de la Iglesia. Es verdad que los perfectos tienen el derecho de discutir las cuestiones dudosas, pero deben como los sencillos adherir

a los dogmas propuestos por la Iglesia: cuantos se separan de uno solo de estos dogmas, son herejes; Orígenes no es más indulgente que Ireneo con la herejía.

En Alejandría se encontraban, eso sí, mayor número de cristianos instruídos que en cualquiera otra iglesia, y la ciencia griega se tenía en grande honor; estaba bien que así fuese, mientras Tertuliano hacía gala en Cartago de menospreciar la ciencia humana.

El catolicismo de los Padres del siglo II está impregnado de una gran sensatez y ponderación: según ellos, los carismas y manifestaciones milagrosas del Espíritu son dones de Dios, que El distribuye libremente, pero están sometidos a la aprobación de la Iglesia, la cual en última instancia juzga de su genuinidad: he aquí la más categórica condenación del montanismo. La inteligencia humana tiene el derecho de estudiar los dogmas en su contenido y en sus relaciones, pero debe someterse a la tradición de la enseñanza apostólica: esta es la condenación de la falsa gnosis bajo diferentes formas. Los obispos gobiernan soberanamente las comunidades particulares, pero deben conformar su conducta y sus enseñanzas con las del obispo de Roma: esta será a mediados del siglo III la laguna del sistema expuesto por Cipriano de Cartago.

*
* *

Estas disquisiciones sobre el catolicismo nos han alejado al parecer de Roma, capital del mundo, pero en realidad estamos cerca: las circunstancias exteriores, sociales o políticas pudieron contribuír al reconocimiento consciente del primado, pero no lo crearon. Los textos anteriores, ni agotan la materia ni suponen una erudición muy recóndita: son elementales en cualquier manual de historia eclesiástica. Pero es conveniente dejar bien sentado que la Iglesia desde un principio unió el espíritu a la letra; tuvo cuerpo y alma: una organización visible, jurídica, jerárquico-monárquica, según la mente de su divino Fundador; «las dolorosas represalias de la letra sobre el espíritu», de que han hablado algunos protestantes liberales a propósito de Ireneo, son puras mitologías, ya que ante todo el cristianismo es la religión de Jesús, y El quiso establecerla bajo la autoridad de Pedro y del episcopado.

La carta de Ignacio de Antioquía a los romanos tiene un prólogo de magnificencia oriental:

Ignacio, teóforo, a la Iglesia, objeto de la misericordia y de la magnificencia del Padre Altísimo y de Jesucristo, su Hijo único; a la Iglesia muy amada e iluminada por la voluntad del que quiere todo cuanto existe, según la cari-

dad de Jesucristo, nuestro Dios; a la Iglesia que preside en la región de los romanos: digna de Dios, digna de honra, digna de bendición, digna de alabanza, digna de éxito; digna y casta, presidenta del amor, en posesión de la ley de Cristo, portadora del nombre del Padre; a los fieles unidos en cuerpo y espíritu a todos sus mandamientos, llenos inseparablemente de la gracia de Dios, y puros de todo color extraño, llena de santa alegría en Jesucristo nuestro Dios.

Si en el siglo II se tiene necesidad de asegurarse de la sucesión episcopal y de la pureza de la tradición, se investigan las listas romanas. Si se quiere verificar la integridad de la fe, hay que ir a Roma, donde se encuentran palestinenses como Hegesipo y Justino, frigios como Abercio, sirios como Taciano, asiáticos como Policarpo e Ireneo, alejandrinos como Orígenes.

Los mismos herejes reconocen a su manera la autoridad única de la Iglesia Romana: unos tras otros llegan a Roma y tratan de establecerse sólidamente: Valentín, Cerdón, Marción, Apeles, Rodón, Politus, Basilisco, Blasto, Prepos, Pitón, Marcelina, Florino, Alcibíades de Apamea, Teódoto de Bizancio, Teódoto el curtidor, Praxeas: unos ilustres, otros casi desconocidos, dejan el Oriente por Roma; unos, como Marción, elevan su iglesia en frente de la grande Iglesia; otros, como Praxeas, más hábiles, quieren ganar la Iglesia legítima a sus doctrinas, a fin de conseguir para ellos el beneficio de la sucesión apostólica. Todos estos esfuerzos son infructuosos y la Iglesia de Roma se muestra inexorable con el error.

Nadie ha cantado con más elocuencia que Cipriano, en el siglo III, la unidad de la Iglesia; él escribió la frase imperecedera: «Quien no tenga a la Iglesia por Madre, no puede tener a Dios por Padre». Antiguo retórico pagano, convertido en edad madura, su formación teológica apresurada y el influjo de Tertuliano en esa ardorosa iglesia africana, explican su actitud inconforme ante las decisiones de Roma: ¿Cómo dirimir el conflicto suscitado por la diversa práctica de la iglesia de Cartago y la de Roma con relación al bautismo de los herejes?

Ya Ireneo había dado una respuesta categórica: «Todas las iglesias deben conformarse con esta (la de Roma), por la autoridad superior que ella posee...».

Cipriano tiene frases altivas: «Nadie entre nosotros —dice en el concilio africano de 256— se ha de hacer pasar por obispo de los obispos».

Pero Cartago cree en la unidad de la Iglesia; en otras circunstancias, Cipriano acudirá a Roma espontáneamente: pide, por ejemplo, al Papa Esteban el juicio de condenación del obispo Marciano de Arlés, sospechoso de novacianismo. En el punto culminante de la controversia, Roma le amenaza con la excomunión. Roma no formula teorías en este siglo, no escribe

apènas, pero siempre segura de sí misma, su influencia se deja sentir en todas partes. El obispo de Roma tiene conciencia de ser el «obispo de los obispos». Tertuliano, después de haber roto con la unidad de la Iglesia, con mordacidad apellida al Papa con títulos pomposos al uso pagano: «perentorio, pontífice máximo»; en vano Basilio, agriado por la controversia le llama *supercilium occidentale* y *coriphæus;* en vano se queja amargamente a un amigo en su epístola 240: «El varón que gobierna es soberbio, suele darse arrogancia más de lo ordinario; contra nosotros está la opresión de la cátedra occidental».

Todos estos resquemores hablan muy alto en favor de la autoridad ejercida ya desde entonces por Roma.

Cipriano pudo sufrir una ofuscación momentánea; un incidente particular pudo poner en peligro su ortodoxia: pero en su carta 59 al Papa Cornelio, nos deja un testimonio elocuente sobre la cátedra romana.

«¿Quién es el seudo-obispo, elevado por los herejes, que osa acudir a la *cátedra de Pedro,* a la Iglesia principal, *unde unitas sacerdotalis exorta est?*

Es la unidad en el altar, la unidad de comunión: estudiando este concepto de comunión, en la Iglesia primitiva, se ve que comprende la fe común, el derecho jerárquico inclusive el primado, la práctica penitencial (excomunión), la caridad y el culto. Es una idea rica, precanónica, que contiene cuanto después se encerró en el derecho eclesiástico. Por eso el origen de la comunión y de la *unidad sacerdotal* juntan en sí la unidad dogmática. En otra ocasión estudiaremos este fecundísimo aspecto de la Κοινονία.

Por eso Ignacio de Antioquía llamó a la Iglesia Romana «centro de la comunión», y los mismos paganos solo tenían por cristiano al que comunicaba con el obispo de Roma.

Eusebio en su *Historia eclesiástica* (l. VII, 30), nos trasmite el hecho curioso de

> Paulo de Samosata, obispo de Antioquía, el cual junto con la fe ortodoxa perdió la sede; pero como Pablo se negase a salir de la iglesia, habiéndose recurrido al emperador Aureliano, este juzgó rectísimamente el asunto, ordenando que se entregase la casa a aquellos que estaban en comunión por medio de cartas, con los obispos de Italia y con el obispo romano.

Célebre es la intervención del Papa Celestino en la condenación de Nestorio. Escribe a San Cirilo de Alejandría, presidente del concilio de Efeso, autorizándolo para que proceda contra Nestorio. Persuadido el Papa de su propia autoridad, habla en tales términos, que hoy día, después de la definición explícita del Vaticano, se podrían tener por excesivos. A los

obispos orientales Juan y Juvenal escribe de la misma suerte: «Sea conocida de todos nuestra divina sentencia acerca de Nestorio».

Las luchas de la Iglesia durante el siglo IV, contra el cesaropapismo imperial, pusieron en claro la división de los dos poderes; en frente del absolutismo del Estado, de las facciones, de las camarillas de obispos cortesanos, defienden un Atanasio, un Hilario, un Julio, los derechos de la Iglesia Católica.

Osio de Córdoba, presidente del concilio de Nicea, escribe a Constancio una carta de valor perdurable. Por su boca habla el catolicismo a todas las generaciones.

Yo confesé a Jesucristo en la persecución que Maximiano, tu abuelo, suscitó contra la Iglesia. Si quieres renovarla, me encontrarás presto a sufrirlo todo antes que traicionar la verdad y derramar sangre inocente. Ni tus cartas ni tus amenazas me intimidan. Es tarea inútil... Dios te ha dado el gobierno del imperio y a nosotros el de la Iglesia. Quien osare atentar contra tu autoridad, se opone al orden de Dios. Ten cuidado también de no mancharte con el crimen usurpando la autoridad de la Iglesia. Tenemos orden de dar a César lo que es de César y a Dios lo que es de Dios. No podemos atribuírnos el poder imperial. Pero tampoco tú tienes poder alguno en el ministerio de las cosas santas. Esto me ha parecido escribirte con el deseo de tu salvación. Esto es cuanto debo responder a tus cartas. Jamás comulgaré con los arrianos; al contrario: anatematizo la herejía. No suscribiré la condenación de Atanasio. cuya inocencia hemos reconocido con la Iglesia de Roma y con todo el concilio.

¿Intransigencia? En todo caso, la intransigencia de los Apóstoles: «No podemos: es menester obedecer a Dios antes que a los hombres».

El II congreso ibero-americano de estudiantes católicos

(Lima, 20 a 28 de mayo de 1939)

por Carlos Martín
(delegado de la Universidad Javeriana)

El segundo congreso iberoamericano de estudiantes católicos, celebrado en la ciudad de Lima, tiene un profundo sentido para la inteligencia católica. Era una necesidad para el vasto imperio espiritual de Iberoamérica. Faltaba un cauce juvenil ante la desorientación de las doctrinas.

Y bajo la simple arquitectura del catolicismo, el congreso fue una realidad fecunda como afirmación de fe con que la juventud intelectual de España y de América quiso trazar la huella de lo que significa la permanencia del espíritu sobre las estructuras temporales.

La necesidad de una solución católica para los diferentes problemas que pesan sobre nuestros pueblos, ha hecho que las nuevas generaciones se pongan en pie, con cristiana virilidad, para la reconquista espiritual de Iberoamérica.

Una oleada de sangre joven y decidida lleva a las universidades el mensaje de que el catolicismo es la única solución con raíz profundamente iberoamericana.

Bajo una disciplina común que dio medida lógica a las amplias deliberaciones —y aún a las pequeñas disidencias que tuvieron unidad dentro de la coherencia mental del congreso— se fue precisando el pensamiento de las juventudes católicas, de los principales países del continente, en armonía con España, para analizar los problemas genéricos que nos afectan. Para lograr esa unidad y buen entendimiento del congreso —que fue un solo corazón y una sola voluntad— se pusieron de relieve desde el primer momento dos razones que bien podían interponerse a nuestro paso y que consideramos que se hallaban en la raíz misma de cualesquiera de los problemas que se plantearan en las deliberaciones. Una sombra y una luz: el peligro de la confusión entre la religión y la política —que se esquivó acertadamente durante todo el tiempo— y el cauce imprescindible de las normas pontificias —que dio la dirección y que marcó los límites—.

A la luz de las orientaciones del Evangelio, se debatieron durante ocho días problemas comunes con el objeto de abrir cauces de verdad y de justicia para nuestros pueblos que siguen su camino, desorientados bajo la llama incierta del espíritu.

Se trató de fijar nuestro ideario como el único adaptable al clima intelectual de la tierra americana. Se estudiaron las medidas prácticas de difusión de nuestros postulados, por medio de las universidades, que son centros generadores de pensamiento y de acción. Se organizó la confederación iberoamericana de estudiantes católicos de una manera efectiva y simple. Se encontraron nuevas fórmulas de alianza bajo nuevas directivas comunes, para que la *C.I.D.E.C* saliera renovada y fuerte de los debates de Lima.

Manifestamos nuestra creencia de que nada puede servir mejor para la concordia entre las almas y los pueblos, que el verdadero espíritu religioso, como la principal defensa del mundo contra el materialismo del momento.

Se dio a conocer el hecho de que hay una juventud continental que reconoce que los valores hispanos —fijándolos en su objetividad y en su justeza— son el sustrato de la civilización de Iberoamérica.

Así hemos querido buscar en la raza y en la tradición ibéricas la fuerza de cohesión necesaria para rechazar las ideologías contrarias que intentan la descristianización de nuestros pueblos y que amenazan la cultura.

Cuando decimos que el congreso ha sido iberoamericano y no panamericano, no queremos que se crea en una abierta oposición a los Estados Unidos. A nosotros también nos interesa la solución de los problemas trascendentales de la convivencia, basada en relaciones políticas y económicas, dentro del continente y de este en relación con los Estados Unidos. Pero el panamericanismo tiene finalidad diferente, aun cuando puede coexistir con nuestro aliento espiritual iberoamericano, que indudablemente lo sobrepasa. Asimismo, para precisar los conceptos, hay que afirmar que iberoamericanismo tampoco significa sumisión retrospectiva a España. Se trata únicamente de reconocer que con ella formamos un concierto armonioso de patrias que siguen siendo latinas, hermanas en religión, sangre y lengua, y que sin esa España eterna no nos presentamos al concurso universal con toda nuestra personalidad histórica que cree en Dios, ama su origen y se obstina contra todo obstáculo en realizar su glorioso destino. Es natural que cuando un consejo de juventudes y de ideales quiera encenderse en el fuego del amor divino para discutir la defensa del espíritu y el avance de las nobles ideas, vuelva sus ojos a la fuente inagotable de donde proceden sus creencias.

Independientemente de la política y de la Acción Católica, otra de las intenciones al afirmar claramente nuestra tradición hispana, fue decididamente contra la invasión yanqui y contra

el excesivo indigenismo que el *APRA* y otras agrupaciones están convirtiendo en una especie de racismo alemán.

Ante todo se quisieron precisar las causas de la pérdida de la fe de la juventud y en especial de los intelectuales. Las varias corrientes que se empeñaron en indagar los remedios para esas y para otras causas, estuvieron de acuerdo —lejos de la confusión que antes mencionamos— en que la Iglesia, como reino de Dios, no está sujeta a formas históricas ni culturales ni políticas; pero que los católicos y los universitarios católicos —como católicos— pueden adherirse a cualesquiera de esas formas, porque ellas son temporales y viven del tiempo.

Defendemos el sentido iberoamericano, en vista de las realizaciones prácticas de la cultura de estos países, por ser el correspondiente a su idiosincrasia y a los caracteres culturales de estos pueblos, que con sus trazos peculiares están fundados sobre lo hispano. Así como porque siendo la dirección iberoamericana la más apropiada por tradicional para conservar el ambiente católico que debe dominar en nuestra vida, es al mismo tiempo la más combatida por los enemigos de la religión.

En el segundo congreso iberoamericano de estudiantes católicos se discutieron temas de una importancia indiscutible, y las conclusiones a que se llegó son claras y breves; las unas, de carácter teórico, se adentran en el estudio de los valores intelectuales; las otras, de carácter práctico, forman un programa de acción que concreta las medidas que se deben seguir.

La síntesis final del congreso se reduce: 1º—a la definición de lo que entiende la intelectualidad católica de Iberoamérica acerca del espíritu de la tradición iberoamericana; 2º—lo que debe ser la acción del intelectual católico, y 3º—lo que debe ser la acción de la *C. I. D. E. C.* en Iberoamérica.

El primer tema de las conclusiones se refiere en su primera parte a considerar la catolicidad, la hispanidad y las nacionalidades como notas fundamentales de la tradición cultural y de la unidad de cultura iberoamericana, dentro de las peculiaridades nacionales.

En la segunda parte, la *C. I. D. E. C.*, considerando que son tendencias descristianizadoras en Hispanoamérica, rechaza: 1º—el protestantismo; 2º—el liberalismo; 3º—el socialismo marxista; 4º—el materialismo estatista y racista; 5º—el indigenismo materialista.

En la tercera parte se hace una síntesis doctrinaria, en que la familia, la educación, el Estado y la Iglesia se consideran como medios y fundamentos del bien común en la verdadera vida cristiana.

El segundo tema de las conclusiones se refiere a la Acción Católica del universitario, considerando la orientación que se ha de tomar hacia el problema iberoamericano.

Luego se dedica a estudiar: a) la organización de la Acción Católica; b) la formación católica; c) los deberes frente a la universidad; d) la formación técnica, científica y profesional, y e) la actitud frente a los problemas iberoamericanos.

La tercera comisión estudió la organización de la C.I.D.E.C presentando un cuerpo de conclusiones que fue aprobado en las sesiones plenarias. Tales conclusiones no serán publicadas hasta cuando se hayan aprobado por las organizaciones estudiantiles afiliadas a la *C. I. D. E. C.*

Colombia estuvo presente en Lima, dignamente representada por su delegación. Estudiantes católicos fueron los mensajeros fieles y valerosos de la realidad colombiana. Como católicos, como universitarios y como hijos de una patria que participa de la cultura iberoamericana, colocaron muy alto la voz y el corazón de Colombia en el Perú. En especial el presidente de la delegación, nombrado unánimemente en el congreso como presidente de la C.I.D.E.C., Sr. Hernán Vergara, se distinguió por su formación católica integral y profunda, llevándose la simpatía y admiración de los congresistas iberoamericanos.

Afortunadamente la sede del congreso fue Lima; la Lima antigua y nueva, de brazos acogedores para los jóvenes delegados de los diversos países que quisieron mandar su corazón y su voz en la voz y en el corazón de esos representantes que fueron sin más compromiso que el de su conciencia, ni más lealtad que la de sus convicciones.

Por el aire hispano de Lima voló un mensaje de raza, de cultura y de fe, que ha de llegar a la entraña misma del último rincón de Iberoamérica a vivificar la llama vacilante del espíritu.

CONCLUSIONES DEL II CONGRESO

PRIMER TEMA

El catolicismo, actitud auténtica de la mentalidad iberoamericana

La primera comisión del congreso, que presidió D. Jorge del Busto (Perú) y tuvo como secretario a D. Manuel F. Sánchez (Chile) y a D. Enrique Ponce Carbo (Ecuador), estudió el primer tema y presentó las siguientes *conclusiones,* que fueron aprobadas en sesión plenaria:

PRIMERA PARTE

De la mentalidad hispano-americana

1ª—*Catolicidad*

La C.I.D.E.C. manifiesta como nota fundamental y señera de su programa, la verdad católica, tal como nos la enseña la santa Iglesia Romana. Verdad que es única fuente de paz, de progreso y de cultura.

Y así, concibe la Acción Católica como vital necesidad de las naciones y del mundo, en la hora presente, puesto que se forja en la fe, en la oración, en el apostolado y en el sacrificio.

La salvación del mundo es, esencialmente, obra de cristianos decididos a realizar en todos los órdenes de la vida humana —persona, familia, sociedad civil e internacional— el reino de Cristo.

2ª—*Hispanidad*

La C.I.D.E.C. afirma en nuestros países la existencia de elementos de una cultura hispano-americana, basada principalmente en las comunes tradiciones católicas, la identidad de idioma y la semejanza de costumbres, que han sido y son los más valiosos vínculos naturales entre ellos. Se propone investigarlos, revalorizarlos, y aprovecharlos como medios de primer orden para alcanzar sus fines.

3ª—*Nacionalidades*

La C.I.D.E.C. declara que la unidad cultural hispano-americana no es sinónimo de uniformidad. Que tal unidad no se opone a los matices y peculiaridades nacionales, de los que derivan problemas propios de cada país. Hispano-americanidad es, pues, armonía de particularidades dentro de un fondo de cultura común.

La C.I.D.E.C., de acuerdo con las declaraciones precedentes, sostiene que la comunidad cultural hispano-americana no implica identidad o semejanza de fórmulas político-sociales para resolver sus problemas.

SEGUNDA PARTE

De las influencias descristianizadoras que operan en Hispano-América

La C.I.D.E.C. reconoce que son tendencias descristianizadoras en Hispano-América: 1ª—el protestantismo; 2ª—el liberalismo; 3ª—el socialismo marxista; 4ª—el materialismo estatista y racista; 5ª—el indigenismo materialista.

1º—*La C.I.D.E.C. rechaza el protestantismo:*

a) Porque desde su origen no ha sido sino un acto de rebeldía contumaz e irracional contra la sana doctrina de la Iglesia, porque, sublevando el orgullo humano contra toda legítima autoridad, contiene en potencia los excesos del liberalismo, el anarquismo y el comunismo.

b) Porque en medio de la dispersión y contradicciones de las diversas sectas que se agrupan bajo su nombre, todas coinciden en su odio sistemático al catolicismo, odio que les lleva, bajo el manto de una equivocada interpretación y malévola aplicación del pan-americanismo, a tratar de destruír el vínculo tradicional católico de los países hispano-americanos.

c) Porque negando la virtualidad de los sacramentos y reduciendo al mínimo la importancia del sacerdocio, causa entre los elementos débiles de la Iglesia el indiferentismo o el error, conduce al libertinaje individual y a la relajación de la familia con las prácticas divorcistas y neomalthusianas.

2º—*La C.I.D.E.C. rechaza el liberalismo:*

a) Porque sostiene un falso concepto de libertad absoluta en todos los órdenes, afirmando, en el orden práctico y temporal, la completa supremacía del individuo sobre la sociedad.

b) Porque desvincula la ley divina de la natural, estableciendo el divorcio entre Dios y la sociedad, de lo cual se derivan los falsos conceptos de religión como cosa exclusiva de la conciencia individual y sin aplicaciones socia-

les; de separación entre el Estado y la Iglesia y, consecuentemente, de laicismo público y educacional.

c) Porque al concebir al hombre perfecto, sostiene la innecesaria coacción de las leyes, lo que, en último término, es la concepción del «Estado gendarme».

d) Porque su concepción igualitaria de los hombres hace imposible la jerarquía social y lleva necesariamente al predominio del número sobre la calidad.

e) Porque, en fin, en la práctica, ha sido lucha constante contra la religión y la moral católicas, creando una sociedad que, sin aquellos nexos, se lanzó a una vida de puros intereses económicos, en la que venció la fuerza material, matando el espíritu de caridad y corporación, violando el derecho de los débiles y originando la lucha de clases.

3º—*La C.I.D.E.C. rechaza el socialismo marxista:*

a) Porque niega los valores del espíritu, especialmente el valor de la religión.

b) Porque al negar la propiedad privada, aunque solo sea de los medios de producción, hace imposibles la paz y el progreso sociales y quita al individuo su libertad económica y su derecho al bienestar.

c) Porque destruye la familia proclamando el amor libre, pues considera que la familia es uno de los más fuertes estímulos que fomentan la propiedad privada de los bienes.

d) Porque ha erigido en principio doctrinal y táctico la lucha de clases, sistema opuesto a la justicia y a la caridad cristianas.

e) Porque desconociendo la subordinación de lo económico a lo político, pretende convertir al Estado en instrumento de los intereses de una clase económica, olvidando su elevada misión de procurar el bienestar común.

4º—*La C.I.D.E.C. rechaza el materialismo estatista y racista:*

a) Porque desconoce los valores y derechos esenciales de la persona humana, subordinándola por completo a las conveniencias del Estado.

b) Porque representa una divinización del Estado y de la raza, contrarias a la verdad católica y a la hermandad entre los hombres.

5º—*La C.I.D.E.C. rechaza el indigenismo materialista:*

a) Porque filosóficamente implica un relativismo que desconoce la universalidad del mensaje de Cristo.

b) Porque históricamente niega la fusión cultural operada en América a partir de la conquista y la colonia.

c) Porque prácticamente siembra la división y el odio entre razas y regiones, división y odio que son contrarios a la caridad cristiana y que hacen imposible en nuestros países la armonía nacional.

TERCERA PARTE

Síntesis doctrinaria

1º—*Familia*

La C.I.D.E.C. afirma que la sociedad conyugal es ontológicamente, y por lo tanto, debe ser institucionalmente, el medio social insustituíble para recibir al hombre que viene a la vida, y para educarlo hasta su uso de razón. Que la escuela y el Estado deben estructurarse respetando las notas esenciales de unidad e indisolubilidad de la sociedad conyugal. Que la sociedad conyugal

ha sido elevada por Nuestro Señor Jesucristo a la dignidad de sacramento, y que por tanto, el matrimonio cristiano debe ser medio único de propagación de la especie humana.

En tal virtud, la C.I.D.E.C. se propone levantar la unión conyugal, y desde luego, la vida sexual, hasta la santidad y fecundidad que tiene en la Iglesia. Trabajar por la reconstrucción de los hogares y la reincorporación de los niños desamparados a las instituciones cuya estructura esté más cerca del hogar cristiano. Procurar en cada país la realización de un orden político que respete y proteja a la familia cristiana.

2º—*Educación*

La C.I.D.E.C. afirma que la persona humana es una y orgánica, de modo que está toda ella presente en cada momento de su vida, o no está realmente presente. En tal virtud, no pueden separarse la educación religiosa de la filosófica, de la científica o de la física, ni repartir los magisterios respectivos entre autoridades que discrepan doctrinal o moralmente entre sí.

Rechaza las dicotomías del fuero personal en sistemas de dos fueros: uno individual y otro social, uno espiritual y otro corporal, uno para la fe y otro para la razón. Ante la unidad y organicidad de la persona humana quiere la unidad y la organicidad de la educación y del magisterio.

3º—*Estado*

La C.I.D.E.C. sostiene que el Estado no debe ser un instrumento de los intereses de las clases capitalista o proletaria. Que su elevada misión de procurar el bien común lo coloca por encima de estos intereses y le da autoridad para regularlos.

Que el Estado debe reconocer la plena soberanía de la Iglesia en los asuntos espirituales y que debe obrar de acuerdo con ella en las cuestiones de carácter mixto, como, por ejemplo, la organización de la familia, la educación, y el régimen de la propiedad eclesiástica.

4º—*Iglesia.*

La C.I.D.E.C. afirma que la vida cristiana solo se realiza del todo en la Iglesia; reconoce la dignidad del sacerdocio y su esencialidad en la vida católica; determina orientar sus oraciones, sacrificios y labores, de manera preferente, por el fomento de las vocaciones sacerdotales.

SEGUNDO TEMA

Acción Católica del universitario

La segunda comisión del congreso, que presidió D. Daniel Kuri Breña (México) y tuvo como secretarios a D. Alberto Vargas R. S. (Perú) y a D. Hugo Rosende (Chile), estudió las dos primeras cuestiones del segundo tema, y presentó las siguientes *conclusiones,* que fueron aprobadas en sesión plenaria:

INTRODUCCION

Base del estudio: la realidad—Con el objeto de que la segunda comisión pudiera llegar a obtener conclusiones prácticas pero de validez general, aplicables a la realidad de los diversos países, se invitó a todas las delegaciones nacionales representadas en el congreso a informar sobre el desarrollo y el estado actual de las instituciones que realizan la Acción Católica del universitario en Iberoamérica. Cada jefe de delegación presentó el balance de las actividades y los métodos que eficazmente se aplican para obtener mejores frutos. En un ambiente de cordial sinceridad los representantes de los diver-

sos países mostraron la realidad de la Acción Católica del universitario, ajustándose en su exposición al método y al orden de las materias contenidas en el temario propuesto por la C.I.D.E.C. en el orden siguiente:

I—*La Acción Católica universitaria en Iberoamérica*

a) Acción Católica especializada.

b) Agrupaciones de intelectuales católicos, de universitarios que han aportado nuevas formas de vida o de acción a nuestro movimiento espiritual.

II—*Orientación en la Acción Católica universitaria hacia el problema iberoamericano.*

Una vez que se recogió y organizó el material, en vista del panorama completo, la comisión estudió las conclusiones propuestas que tienden a impulsar y a unificar en la medida posible, frente a las diversas realidades, la Acción Católica del universitario, atendiendo a su mejor desarrollo, utilizando las experiencias eficaces y a orientarla certeramente al problema iberoamericano.

Declaración previa

El estudiante católico iberoamericano tiene una triple obligación: como católico, como universitario y como miembro de una patria que participa de la cultura iberoamericana.

Lo primero le obliga a adquirir una formación católica profunda e integral y a normar por ella su conducta.

Lo segundo le impone el deber de cooperar a la solución de los problemas universitarios en todos sus aspectos.

Y por último, como miembro de una patria, debe asumir una posición definida frente a los problemas nacionales, dirigiendo su actividad a resolverlos de acuerdo con la orientación de la C.I.D.E.C.

A) *Organización*

1ª—El estudio hecho por la comisión, de las realidades y experiencias de la Acción Católica del universitario en los diversos países de Iberoamérica, nos indica la conveniencia de proponer que la C.I.D.E.C. haga una representación ante el episcopado iberoamericano solicitando que se impulsen las asociaciones de Acción Católica universitaria *especializada* en los países en que ya existen y se creen en esa forma donde aún no funcionan separadas de la rama general de juventud, entre otras razones, porque se ha visto la mayor eficacia de la Acción Católica en los países donde los universitarios actúan en su organismo propio.

(NOTA)—Se encomendó a una subcomisión integrada por el presidente de la comisión, Sr. Daniel Kuri Breña (México) y un representante por Chile, Colombia y el Ecuador, a fin de que elaborara las bases que podrían servir como tipo de Acción Católica universitaria especializada. Este trabajo se incorpora al cuerpo de las presentes conclusiones.

2ª—Creemos de suma importancia asegurar la vinculación de los estudiantes con los profesionales católicos, particularmente de los que han sido formados en las asociaciones católicas estudiantiles, y para ese efecto proponemos:

a) Que se impulse la organización de profesionales católicos en los diversos países.

b) Que se vinculen mediante algún organismo (consejo de socios honorarios, cuerpo consultivo etc.) con las organizaciones de estudiantes. Los intelectuales-profesionales son un fuerte apoyo moral para las instituciones estu-

diantiles y están llamados a orientar intelectual, social y moralmente con su experiencia y con su saber a las juventudes universitarias.

B) *Formación católica*

1ª—Que se impulse el conocimiento y el desarrollo de la liturgia. Recomendamos particularmente la misa dialogada y la meditación sobre el Evangelio, por considerar que son las formas más eficaces para lograr una vida interior profunda.

2ª—Que se atienda preferentemente, en la formación intelectual, al reconocimiento de los principios católicos, para lo cual recomendamos el estudio del dogma en su aspecto positivo y directo y no simplemente de la apologética.

3ª—Que se creen cátedras de cultura religiosa en las universidades, en que se haga una exposición completa del catolicismo y de sus aportaciones a la cultura universal. En los países en donde no es posible la implantación de esta cátedra en la facultad de filosofía, funcionará en forma de círculo de estudio para los universitarios católicos.

4ª—A efecto de facilitar a los estudiantes iberoamericanos el conocimiento de la doctrina de los teólogos y filósofos españoles de los siglos XVI y XVII, se hace una moción a España, por conducto de sus delegados ante este II congreso iberoamericano, a fin de que se promueva la traducción de los originales latinos.

C) *Deberes frente a la universidad*

1ª—La primera obligación del universitario es conocer la universidad, para lo cual creemos indispensable que las organizaciones universitarias promuevan el estudio de la esencia y misión de nuestras corporaciones de cultura.

Para este fin recomendamos tomar como base el estudio histórico y filosófico ofrecido por el Dr. Jaime Castiello y Fernández del Valle S. J., que ofreció a la C.I.D.E.C. en nuestro congreso de Roma.

Creemos conveniente también que se conozca la reforma universitaria lograda en México, cuyos principios están consignados —sustancialmente— en el trabajo presentado por la delegación mexicana ante esta segunda comisión.

2ª—Procurar adaptar las universidades iberoamericanas al ideal católico de universidad, para lo cual precisa una reforma que se guiará por los principios indicados. En suma, queremos universidades de cultura que respondan a la unidad de la verdad, y que sean dignas continuadoras de sus mejores épocas de florecimiento, cumpliendo su misión intelectual y moral en nuestras sociedades y esclareciendo y fortaleciendo la unidad iberoamericana.

D) *Formación técnica, científica y profesional*

1ª—Para mejor cumplir nuestros deberes de estudio y preparación técnica y científica, consideramos indispensable la creación, en cada organización nacional, de centros especializados, divididos por vocaciones (derecho, medicina, artes, ingeniería etc.), en donde el estudiante pueda obtener los elementos necesarios para su mejor preparación científica y profesional (bibliotecas, gabinetes, laboratorios etc.). En ellos, además, se deberán dar las soluciones concretas de los problemas morales que se plantean en las diversas profesiones y se orientará el ejercicio de las mismas en sentido de servicio social.

2ª—Que se promueva el estudio de las encíclicas pontificias, particularmente las que tengan aplicación directa a los problemas más agudos: educación, familia, Estado, problemas económicos y sociales etc. etc.

3ª—Que se procure difundir, por todos los medios de publicidad al alcance de las organizaciones estudiantiles, el criterio católico sobre las diversas cues-

tiones que agiten la opinión nacional. Esta predicación intelectual, informando a la sociedad de la solución católica de sus problemas, la consideramos una valiosa cooperación de los seglares al cuerpo jerárquico de la Iglesia, así como una escuela eficaz de formación personal, cívica y social.

4ª—Siendo el mayor peligro contemporáneo en las universidades iberoamericanas la difusión, en la cátedra, de los aspectos científico y filosófico del liberalismo y marxismo en todas sus formas y derivaciones (racionalismo, positivismo, materialismo histórico etc) y particularmente la difusión de las corrientes filosóficas descristianizadas de la escuela alemana, es deber de los universitarios católicos:

a) Hacer conocer la filosofía cristiana, basada en la doctrina de Santo Tomás, según las indicaciones de los últimos Pontífices.

b) Particularmente los universitarios de Iberoamérica procurarán estimular el conocimiento de los filósofos, teólogos, juristas etc. etc. del «siglo de oro» español, que en nuestros días están siendo redescubiertos y estudiados en las universidades de otros países, en tanto que en las universidades de Ibero-América, se les ha olvidado, no obstante ser su doctrina patrimonio esencial de nuestra cultura.

c) Combatir los errores fundamentales de las tesis descristianizadas, cualquiera que sea la forma que ellas adopten en lo futuro, porque en el presente son tales corrientes intelectuales las que más funestamente han contribuído a deformar nuestra cultura cristiana (kantismo, positivismo, marxismo).

E) *Frente a los problemas iberoamericanos*

Consideramos que la influencia materialista de los Estados Unidos de Norteamérica en todos sus aspectos —religioso (protestantismo), social, político y económico— constituye un serio peligro y una amenaza permanente para el desarrollo integral y armónico de las naciones iberoamericanas. Por tanto, es deber de los estudiantes católicos iberoamericanos oponerse a tales corrientes descristianizadoras.

2ª—Aprovechando la presencia del Sr. Eduardo Kirchner, presidente del secretariado internacional *Pax romana,* institución a la que pertenecen los estudiantes católicos norteamericanos, proponemos que la C.I.D.E.C., por su conducto, haga un llamamiento a los católicos de los Estados Unidos, en el sentido de que ellos comprendan las inmensas proyecciones que todas esas formas del materialismo encierran de pernicioso para el presente y el porvenir católico de Iberoamérica. Así como la obligación que tienen de evitar esta acción de su país, con lo cual se conseguirían frutos insospechados de florecimiento y concordia.

3ª—Que las instituciones de estudiantes católicos procuren un mejor conocimiento de los problemas iberoamericanos, mediante la investigación de las realidades nacionales, guiándose para su estudio por las tesis sostenidas por la confederación iberoamericana de estudiantes católicos.

4ª—En presencia de las investigaciones concretas, de las realidades y de los problemas nacionales, los estudiantes católicos lucharán por que se apliquen en todos las soluciones derivadas de los principios católicos.

5ª—En lo específicamente iberoamericano esas conclusiones deberán orientarse por el espíritu contenido en las tesis de la C.I.D.E.C.

6ª—Como una conclusión previa, en relación con los incisos anteriores, las organizaciones nacionales editarán las conclusiones aprobadas en los congresos de la C.I.D.E.C. (convención de México, congreso de Roma, congreso de Lima) y procurarán difundirlas, particularmente entre los universitarios, a fin de que

se conozcan los resultados de nuestro intento por comprender, sostener y fortalecer lo que podríamos llamar el «bien común espiritual de Iberoamérica».

ORGANIZACION DE LA C.I.D.E.C.

La tercera comisión del congreso, presidida por D. Carlos Martín (Colombia) y que tuvo como secretario a D. Jorge Alayza (Perú), estudió exclusivamente la tercera cuestión del segundo tema (organización de la C.I.D.E.C.), presentando un cuerpo de *conclusiones* que fue aprobado en las sesiones plenarias.

Como de conformidad con los estatutos de la C.I.D.E.C., estas *conclusiones* deben ser puestas en conocimiento de las organizaciones estudiantiles a ella afiliadas, para que expresen su parecer al respecto, se ha creído oportuno no darlas a la publicidad mientras no hayan sido comunicadas a dichas organizaciones.

Lima, Pentecostés y 28 de mayo de 1939.

Novedades científicas

por Pedro Zuloaga

La medida de la velocidad del rayo

Desde hace algunos años se sabe que la descarga eléctrica que llamamos rayo no es una corriente simple, sino una serie de corrientes separadas que pasan de la nube al suelo y que se distinguen entre sí por ciertas características. Un espejo giratorio de gran velocidad de rotación, colocado delante de la cámara, permite tomar fotografías en las que las varias corrientes aparecen como una serie de rayas rigurosamente paralelas, y separadas por intervalos más o menos grandes, según el tiempo que trascurre entre el paso de una corriente y el de otra.

Otros dispositivos nuevos y más complicados, permiten además medir la velocidad de cada corriente, según el informe publicado por J. M. Meek, de la Universidad de California. Las más rápidas de esas corrientes alcanzan la enorme velocidad de diez mil kilómetros por segundo. Pero la corriente inicial de la descarga, llamada «piloto», se mueve mucho más despacio, a razón de solo doscientos kilómetros por segundo, de modo que tarda como una centésima de segundo en llegar de la nube al suelo. La intensidad de esta corriente piloto es más o menos de un décimo de amperio, y su diámetro como de tres milímetros. Se calcula que en un centímetro cúbico de su «punta» hay no menos de cien mil millones de iones.

La corriente que viene inmediatamente después, y a la que llaman *step-leader,* es la que alcanza una velocidad cincuenta veces mayor, o sea de diez mil kilómetros por segundo.

La búsqueda del neutrino

La partícula elemental cuya existencia fue postulada hace varios años, por razones teóricas, por el profesor Enrico Fermi, de la Universidad de Roma, y que recibió el nombre de neutrino, todavía no parece. Pero en la reciente reunión de la *American Physical Society,* los investigadores de la Universidad de Michigan informaron que «están sobre la pista». El neutrino mismo no se ha descubierto, pero los nuevos experimentos muestran cuando menos los efectos de esta escurridiza partícula.

Este duende —dice el informe— no es malévolo. Al contrario, ayuda a los físicos respetuosos de la ley a evitar infringir las leyes de la conservación del impulso al interpretar los experimentos de bombardeos atómicos. Los doctores Crane y Halpern describieron uno de esos experimentos que invalidaría la ley de la conservación del impulso, si el neutrino no existiera.

Los investigadores citados estudiaron la desintegración espontánea del cloro de masa 38. En las fotografías aparece la trayectoria del electrón emitido por el átomo y también la del átomo mismo al retroceder. En escala atómica, esto es semejante a un hombre que estuviera parado sobre una resbalosa capa de hielo, sosteniendo en la mano una bola pesada. Al lanzar la bola (lo que corresponde a la emisión del electrón), el hombre retrocede un poco (el rebufo del átomo).

Las leyes de la conservación de la energía y del impulso permiten calcular las energías e impulso del hombre y de la bola (que tienen que ser precisamente iguales, por aquello de que a toda acción corresponde una reacción igual y opuesta). Pero en el caso del experimento atómico en cuestión, hay una pérdida de impulso que no se explica. Los sabios se ven, pues, en las siguiente disyuntiva: o abandonar la antigua y bien comprobada ley de la conservación del impulso, o postular la existencia del neutrino. Y naturalmente se inclinan hacia esta última alternativa.

El neutrino sería, según esto, una partícula de masa igual a la del electrón, pero desprovista de carga eléctrica; razón por la cual no ioniza el gas de la cámara de niebla por donde atraviesa, y en consecuencia su trayectoria no aparece en la placa fotográfica. Los nuevos trabajos de Crane y Halpern son lo bastante precisos para permitir determinar la dirección en que debe moverse el neutrino.

Una vitamina necesaria a todo ser viviente producida por síntesis

Informa el *Science News Service* que se ha encontrado una vitamina que parece indispensable para el crecimiento de todo ser viviente, desde las bacterias, hongos, plantas fanerógamas y otras formas inferiores de vida, hasta los animales superiores y quizá el hombre. Dos nuevos descubrimientos que indican la existencia de esa vitamina universal aparecen anunciados en los informes técnicos del *Journal of the American Chemical Society*. Al mismo tiempo se anuncia la síntesis parcial de dicha vitamina.

Esta sustancia es una de las del gran grupo de vitaminas B, que comprende la vitamina anti-beribérica, la thiamina, la anti-pelágrica, el ácido nicotínico, y la riboflavina. Se designa a esta vitamina universal con el nombre de ácido pantothénico, para indicar que se encuentran en todas partes.

Fue descubierta esta sustancia por el profesor R. J. Williams y sus ayudantes, que encontraron que estimula el crecimiento de la levadura. Los últimos descubrimientos indican que ayuda al crecimiento de los pollos, y se deben a Jukes y Elvehjem. El Dr. Elvehjem es el químico que descubrió el ácido nicotínico, que es la cura de la pelagra. Los descubrimientos son probablemente importantes en relación con la nutrición del hombre, aun cuando se hayan hecho en el pollo, según opinión del descubridor de la vitamina universal, quien añade:

Desde su hallazgo, el ácido pantothénico se ha encontrado en los tejidos más diferentes, y no solo eso, sino que se ha visto que constituye un potente estimulante de las levaduras, moho del pan, bacterias del ácido láctico, bacilos de la difteria, protozoarios, plantas jóvenes de alfalfa y hongos, y que estimula la respiración de varios tejidos.

El actual descubrimiento de Jukes y Woolley, y de Wiasman y Elvehjem es el primero que prueba en definitiva su carácter de sustancia estimulante del crecimiento en los animales superiores, aunque ya se la había reconocido como constituyente de todos los tipos de tejido animal y que está almacenada en los hígados de todos los animales.

No puede concederse demasiada importancia al hecho de que sean pollos los animales empleados en esos primeros experimentos. Hay pruebas de que otros animales, como perros y cerdos, la requieren también, y no es fantástica la inferencia de que es necesaria para la nutrición de todas las formas superiores de vida animal y que forma parte esencial de toda célula viviente.

...El ácido pantothénico es producido por mohos y microorganismos en el suelo y en otras partes, y por las plantas verdes después de que se ha desarrollado su aparato fotosintético.

No todas las vitaminas parecen ser tan universales en su función como el ácido pantothénico. La levadura, que es típica de las formas inferiores de vida vegetal, parece no contener la vitamina *A*, la *D*, la *E* ni la *C*, a menos que se

empleen procedimientos especiales (tales como la irradiación con luz ultravioleta) para proveerla de ellas. Parece probable que estas vitaminas no sean indispensables para todas las formas de vida. En cambio, la vitamina B_1 y el nicotinamido sí forman parte probablemente de toda materia viviente.

La invernada artificial como tratamiento de diversas enfermedades

Los médicos estadounidenses casi cada mes sorprenden al mundo con algún tratamiento sensacional y desconcertante. Ahora es la «invernada artificial», que se está empleando en el tratamiento del cáncer y se ha aplicado ya en otros varios estados patológicos. Consiste en enfriar la parte afectada, o aun la persona entera, con hielo picado o con corrientes de agua fría; de esta manera se ha hecho descender la temperatura interna del cuerpo hasta 32 grados (en un caso hasta 28), y así se mantiene al paciente por muchos días, durante los cuales duerme constantemente. Al despertar no recuerda nada, y se siente muy bien. Sinembargo, el Dr. Lawrence W. Smith, de Filadelfia, que es uno de los que más han empleado este método, advierte que no se trata de una cura del cáncer, sino nada más de una ayuda. Dice a este propósito:

El tratamiento por el frío empleado en más de treinta casos dio los siguientes resultados: pronta disminución del dolor; reducción del tamaño de la lesión local; mejoría general de la condición del paciente; tendencia a la cura de lesiones ulceradas y fistulares; y retardo de las recaídas y de la marcha del crecimiento de estas lesiones recurrentes.

El tratamiento se basa en las pruebas que tenemos de que la temperatura es un factor importante en la activación del crecimiento de las células embriónicas, y que hay niveles «críticos» de temperatura, bien definidos, y el margen entre ellos es mucho más estrecho para células jóvenes, como las del cáncer, que para células adultas y diferenciadas.

Nuevo diseño de ala para aviones

Un nuevo tipo de ala, que hace posible un considerable aumento en la velocidad de los aeroplanos, fue presentado al comité consultivo de aeronáutica, como el principal aporte que se ha hecho en este año al progreso de la aviación. Juntamente con otras mejoras, esta nueva forma de ala hará posible el avión de 800 kilómetros por hora, dentro de uno o dos años.

Esta mejora —dice *Science News Letter*— vale incontables millones para la defensa nacional, la aviación comercial y privada, porque significa no solo que pueden alcanzarse velocidades mayores con máquinas del actual tamaño, sino también que las presentes velocidades serán posibles con máquinas más pequeñas y con menos combustible —es decir a menos costo—.

La mejora consiste en haber podido controlar la capa de aire inmediata al forro del ala, uno de los problemas más serios con que tiene que habérselas la ciencia de la aerodinámica. En la forma ordinaria de ala, la capa de aire que está en contacto con ella se vuelve turbulenta cerca del borde delantero, y como consecuencia, retarda el avance del avión. El punto de transición entre el aire tranquilo y el turbulento se ha empujado hacia atrás en la nueva forma de ala, hasta un punto que queda como a los dos tercios de la distancia entre el borde delantero y el zaguero. Esto se logró modificando la figura del ala, como lo explica el Dr. Lewis, director de investigaciones del comité.

Al mismo tiempo pueden adaptarse al ala aletas del tipo de persiana veneciana, que aumentan considerablemente la fuerza ascensional.

No se dan más detalles concernientes al nuevo tipo de ala, ni descriptivos, ni de funcionamiento, ya que por ahora es un secreto militar, celosamente guardado. Pero el Dr. Lewis, que es hombre conservador, estima que la mejora es de tanta o más importancia que la del tipo de cofre que se empezó a usar hace diez años y que aumentó en 20 ó 25 millas por hora la velocidad de todos los aeroplanos que usan motores del tipo radial, porque redujo la resistencia de los cilindros de enfriamiento de aire, que se proyectan hacia el exterior del cofre.

El alcohol como analgésico

Que el alcohol mata el dolor más pronto que ninguna otra droga, aun que la morfina, es lo que se ha comprobado en estudios hechos para determinar la tolerancia del cuerpo humano al dolor, y comunicados a la reunión de la *American Physical Society.*

Al describir las primeras mediciones exactas que se han llevado a cabo sobre el «dintel» del dolor en el cuerpo humano, los doctores Hardy, Wolf y Goodell dijeron también que el dolor que se extiende por una gran área del cuerpo no es mayor que el que se produce en una área pequeña. «Este descubrimiento —declaró el Dr. Hardy— quizá represente una sabia medida de la naturaleza, que quiere que el cuerpo sea muy sensible al calor del fuego, por ejemplo, pero que le anuncia la presencia del estímulo destructor lo mismo en una superficie pequeña que en una grande».

También averiguaron, inyectando la droga, que el efecto total de la aspirina se obtiene después de la primera tableta.

Seis comprimidos no añaden nada al efecto. Asignando un valor de 100 al dolor intolerable, encontraron que la efectividad relativa de la aspirina como analgésico es 35. La del alcohol es 40; y mientras el alcohol obra en 15 minutos, otras drogas tardan horas.

Para engañar a los pacientes en quienes se hacían las pruebas, les ponían a veces inyecciones «en blanco». Con estas fue posible demostrar el efecto sicológico de la fuerza de voluntad para menguar el dolor. Se encontró también que un dolor amortigua a otro. Una fuerte presión en el brazo para producir dolor, amortiguaba el dolor producido en la frente por irradiación con una lámpara de mil vatios.

En estos experimentos empleaban para producir dolor una lámpara de mil vatios, cuyos rayos se enfocaban sobre la frente previamente ennegrecida del sujeto. Un obturador exponía la frente por breves lapsos, que se iban alargando gradualmente hasta que empezaba a sentirse apenas una sensación de dolor al final de cada exposición. En este punto se empleaba un termopar de gran sensibilidad para medir la cantidad de radiación; y de esta manera se calculaba el dintel del dolor. Al exponer áreas de la frente más o menos grandes, se encontró que el dintel permanecía inalterado, lo que significa que la sensación de dolor no es aditiva. Lo que sí es importante para la intensidad de la sensación es el tiempo necesario para alcanzar el dintel; así los experimentadores lograron producir fuertes sensaciones de dolor con un aumento de solo dos grados en la temperatura de la piel, si el aumento era lo bastante rápido; por contraste, una elevación de temperatura mucho mayor apenas produce dolor, si se hace lo bastante despacio.

Noticias varias

El servicio de datos científicos y estadísticos *Telefact* consigna los siguientes hechos de interés general:

Los pueblos europeos parecen destinados a un importante decrecimiento de su número, después de su aumento numérico sin precedente. Entre los años de 1650 y 1933 los pueblos de Europa y sus descendientes se septuplicaron de ciento a setecientos millones; en tanto que la especie humana entera se cuadruplicó, de quinientos millones a poco más de dos mil. Pero durante los últimos cien años, fuerzas ocultas que apenas ahora empiezan a manifestarse, trabajaban en sentido opuesto. El número de nacimientos por cada mujer casada ha disminuído continuamente. Por algún tiempo esta disminución se com-

pensó con la rebaja de la mortalidad, sobre todo de la mortalidad infantil, debida a medidas higiénicas y a la extirpación de algunas epidemias. Pero ahora esta mejoría de la salubridad ya no basta a contrarrestar el decrecimiento de la natalidad, y en algunos países blancos se ha iniciado ya el descenso de la población. «La esterilidad —como dice Frederick Osborn, antropólogo del museo americano de historia natural— no es cuestión fisiológica, sino emocional, y el control de la natalidad no es más que el instrumento». Mejor que emocional podría haber dicho cuestión moral y religiosa.

La ciudad de Roma tiene la natalidad más alta de todas las grandes ciudades de Europa y los Estados Unidos: 22.4 nacimientos por millar de habitantes.

Una inscripción hallada en Palestina presenta los caracteres de la escritura hebrea en el mismo orden alfabético que hoy se usa; lo que prueba que el orden no ha cambiado en 2.500 años.

Un informe acerca del caucho fue presentado a la academia de ciencias de Francia en 1736, con relatos de cómo los salvajes lo empleaban para canoas, botas y otros artículos.

Un cuervo puede consumir un centenar de saltamontes en una comida, y come varias veces al día.

En Túnez, la colonia francesa del norte de Africa, hay más de ciento sesenta mil camellos.

Un suelo fértil y bien irrigado contiene hasta 370.000 lombrices de tierra por hectárea.

Para demostrar la fuerza de las modernas cuerdas de piano, en la feria mundial de Nueva York hay un piano suspendido de una sola cuerda que da el *la* natural de la cuarta octava.

Comentarios

por Jesús Alonso

«Imperio» — «Fe y obras»

Conquistada la paz en España, sale a luz —en Roma— esta nueva publicación hispánica [1], lujosa de atavío y aristocrática de ambiciones. En su primera página hallamos expresada así la razón de su título y de su lema:

Imperio. Abrazo cordial de hermanos. Comunión en una fe. Justicia temporal de los reinos. Afán de anchura dilatada para el empuje de las caballerías. Más allá de las tierras y de las montañas y de los mares, el imperio crea la unidad en la variedad de lo múltiple.

Roma, símbolo del imperio, realiza en el tiempo el ideal ansiado. Pero es España la que trasporta a Roma —cruz y espada— en tres naves frágiles para la aventura sublime de la conquista.

Por eso esta revista, que pretende hermanar en una comunidad de ideal hispano —*Imperio*— las juventudes de las Españas todas, se sitúa en Roma, como en su centro y mirador, para emprender la gran aventura. De Roma, la fuerza de la unidad. De España, la universalidad. Y de la juventud, el impulso y la seguridad de la victoria.

Fe y obras. Lema y cántico. Arma y baluarte y camino y fin de *Imperio.* Sentido del siglo XVI hispánico. *Acudamos a lo eterno* y *obrar bien es lo que importa* calderonianos; *obras son amores* teresiano; *vida-milicia* de Loyola, y *dar la existencia por la esencia,* de José Antonio.

La hispanidad —*Imperio*— es esencia expresiva de este concepto de misión y vida del hombre y de los pueblos. En las Navas de Tolosa, en la lucha secular contra las herejías gálicas, en 1492, en Trento, en Lepanto, contra la Reforma, contra Napoleón y contra el *Komintern.*

Esta revista —*Imperio*— abierta de par en par a la juventud de todas las Españas, enarbola, después de tantos años de afrentas y olvidos, nuestra vieja y gloriosísima bandera de la unidad y catolicidad, contra todas las banderías de las Ginebras, de las Luces, de las Albiones y de las Internacionales, por nuestra fe y por nuestras obras.

La dirección de la revista está a cargo de Héctor Bernardo, E. Figuerola, Felipe Sánchez Villaseñor y Nino Serventi. Firman las nutridas colaboraciones de esta primera entrega los españoles Eugenio Montes, Juan Antonio del Esvernal, José Yanguas Messía, E. Figuerola, Eduardo Marquina y Dionisio Ridruejo; los mexicanos Alfonso Junco y Fernando Robles, y los argentinos Francisco L. Bernárdez y Leopoldo Marechal.

Llévenle a *Imperio* estas líneas, por sobre las tierras y mares que nos unen, el abrazo fraterno de nuestro común anhelo.

---

1 Editorial Imperio, via Torlonia 35, Roma. La revista y la editorial cuentan ya con agencias en Buenos Aires, Sevilla, México y Bogotá-Librería Voluntad.

Los centenarios de Portugal

El año 1140 marca en la historia del mundo el nacimiento de la nacionalidad portuguesa, y en 1640, tras un paréntesis de sesenta años, ve aquel país restaurada definitivamente su independencia.

Es explicable el entusiasmo y el celo patriótico con que Portugal entero se prepara para la conmemoración de sus fechas fundamentales. Es una historia gloriosa la que se celebra: ocho siglos de continuidad en una de las tareas de más vasta trascendencia de que se pueda ufanar un pueblo. Ocho siglos de empresas misioneras y civilizadoras, que enaltecen a Portugal y consagran el triunfo de una raza y de un espíritu.

REVISTA JAVERIANA no puede permanecer al margen de estas conmemoraciones que son júbilo y fiesta de toda la hispánica gente. Los hispanoamericanos vemos en Portugal al segundo país de nuestra sangre en antigüedad, y al heraldo, juntamente con la Madre Patria, de nuestra misma civilización y de nuestra misma fe.

Del programa de exposiciones, congresos, romerías... que por iniciativa del Sr. Oliveira Salazar se desarrollará en Lisboa y ciudades principales, destacamos algunos números [2]:

La *gran exposición histórica del mundo portugués* sintetizará la acción civilizadora y mostrará los caminos y vestigios de Portugal a través de los mares y tierras de todo el planeta; la exposición del *Estado Nuevo* hará patente la significación del régimen actual en su estructura orgánica y en la obra de renovación y resurgimiento moral y material llevada a cabo y también en la que proyecta para el futuro; el *desfile del mundo portugués,* del que se pretende hacer la apoteosis del doble centenario, simbolizará el *pasado,* el *presente* y el *futuro* de Portugal y de su imperio, y participarán en él, desde la figura alegórica de D. Alfonso Enríquez, el rey-fundador, hasta la representativa *carroza del mañana,* escoltada por los estandartes y banderas de todas las agrupaciones nacionales de la *Mocidade Portuguesa.* Este desfile, que agrupará en sus diversos capítulos lo más sobresaliente de la historia portuguesa, constituirá una bella encarnación de lo que significa para el patrimonio de los valores humanos este gran pueblo de navegantes y capitanes, poetas y misioneros.

---

2. Tomamos estos datos de la *Revista dos Centenarios,* cuyos cuatro primeros números han sido amablemente remitidos a nuestra redacción por la *Comissão Nacional dos Centenarios, Secretariado da Propaganda Nacional, rua S. Pedro de Alcántara 75, Lisboa.*

La labor científica del P. Ignacio Puig S. J.

Nota de Lorenzo Uribe U., S. J.

Admiramos la vasta producción científica y la obra admirable de vulgarización que ha llevado a cabo el P. Ignacio Puig. Primero en el laboratorio químico de Sarriá (Barcelona), en donde especialmente fue conocido por sus dos obras de texto: *Historia natural* y *Curso general de química* (del cual van ya tres ediciones y que es suficientemente conocido en Colombia), y su *Vademecum del químico.* Y luego desde hace unos años, en el observatorio de San Miguel, en la república Argentina, del cual es actualmente director, y en donde ha emprendido la tarea de publicar una serie, ya larga, de artículos y folletos científicos, que han tenido muy buena acogida en el gran público. Estos últimos son los que actualmente nos ocupan la atención.

Creemos que se caracteriza bien el P. Puig diciendo que no es un investigador original, sino un gran divulgador. Pero un divulgador incansable, de estilo atrayente, y de excepcionales cualidades de síntesis.

Ultimamente le atraen las cuestiones astronómicas y las geo-físicas. Y sus artículos que contemplan los temas más variados, sin excluír muchos que son casi únicamente de curiosidad, resumen muy bien las opiniones actuales de la ciencia. Nos llaman la atención, por ejemplo, las monografías sobre *la materia interestelar,* en que reúne una serie de nociones sobre la constitución íntima de la materia, y las hipótesis acerca de *los espacios interestelares,* muy bien expuestas; y la profunda sobre la *expansión del universo.*

Tiene otra monografía sobre *El sol y el cáncer,* en que pretende demostrar que los baños de sol, sobre todo prolongados, pueden originar el cáncer. Es una cuestión digna de estudio, pero por supuesto, no logrará tener ambiente en los balnearios...

Como temas curiosos de sus *Actualidades científicas* mencionaremos *El cielo de los bienaventurados* y *El origen de los estáticos.* A los sugestivos títulos: *La paralización del mundo, ¿Cómo empezó el mundo?, Los rayos cósmicos, ¿Se aproxima una sequía universal?* etc., corresponden otros tantos trataditos de notable condensación científica.

Recomendamos con verdadero interés estas monografías sobre temas tan variados, que realmente son hoy, en todo el mundo civilizado, patrimonio de las personas que se estiman como cultas; temas que, por otra parte, pueden despertar en los jóvenes estudiantes vocaciones muy provechosas para el mañana.

Revista de libros

ARTE Y LITERATURA

ALAS, LEOPOLDO (CLARIN)—*Adiós cordera! — El Señor y los demás son cuentos*—En 8º 224 págs.—Editorial Tor, Buenos Aires. 1939.

Leopoldo Alas, Clarín, ha sido uno de los escritores más discutidos en el mundo de letrados españoles. Su nombre se halla vinculado a resonantes polémicas, a virulentas diatrivas, a infatigables actividades críticas. No careció de aptitudes para la novela, y poseyó condiciones muy encomiables para la faena intelectual. Enamorado del naturalismo, a lo Zolá, temperamento iconoclasta por naturaleza, enemigo de todo género de sujeciones, llevó a sus obras esas peculiaridades de su carácter, y buscó con ellas satisfacer esas primordiales exigencias de su índole. No fue la moderación, ni fue el tino, deidades que lo subyugaran. Hasta en aquellos empeños que hoy diríamos platónicos se mostró fiel a su turbulenta condición empecinada. Las dos novelas que se contienen en el volumen dado a la estampa por la Editorial Tor, son suficientes para presentar en toda su talla intelectual, lo mismo en sus virtudes que en sus defectos, a este apasionante escritor peninsular, cuya tarea letrada no dejará de seguir provocando controversias y polémicas.

Manuel Mosquera Garcés

BLEST GANA, ALBERTO—*Martín Rivas*—En 8º 314 págs.—Empresa editorial Zig-Zag, Santiago de Chile. 1939.

Entre las innumerables novelas románticas de Hispanoamérica, hay cinco (a nuestro juicio) que se destacan extraordinariamente sobre todas las demás, y de las cuales no puede prescindir quien estudie, siquiera sea superficialmente, esa época espléndida, tan injustamente menospreciada. Son esas cinco novelas: el *Facundo* de Sarmiento, la *Amalia* de Mármol, *El Alférez real* de Palacios, el *Martín Rivas* de Blest Gana y la *María* de Isaacs.

La Editorial Zig-Zag, tan fervorosamente preocupada por poner al alcance de todos las grandes obras de la literatura universal, se ha granjeado una vez más la gratitud de sus amigos, al reimprimir, en edición muy correcta, y de bajo precio, una de esas cinco novelas: el *Martín Rivas*. Obra amena, interesante, bien escrita y mejor tramada, pero —ante todo y sobre todo— característica de un momento de la historia y de un estado de alma que entonces era colectivo, no puede faltar en la biblioteca de ningún amante de las letras. Sin su lectura atenta, nadie podrá comprender con la debida profundidad lo que fue el romanticismo en nuestra América y las modalidades que tomó.

Entendemos que la misma editorial hizo también una reimpresión de la *María*. ¿Por qué no acomete (el éxito es seguro) la del *Facundo*, la de *Amalia*, y la de *El Alférez real*, ojalá con prólogos ilustrativos de los respectivos autores? Prestaría un servicio muy grande al estrechamiento de las relaciones intelectuales entre pueblos que, en el fondo, son el mismo.

N. Bayona Posada

GENTA, EDGARDO UBALDO—*La epopeya de América*—En 4º 258 págs. Montevideo. 1939.

El padre ilustre de Estrella Genta (la máxima poetisa hispanoamericana por la hondura de su poesía y la originalidad maravillosa de sus temas) acaba de publicar, en edición que es un alarde de buen gusto editorial, una obra de las que indudablemente, pasarán a la inmortalidad: *La epopeya de América*.

Poema dramático continental (en él dialogan las figuras más características y simpáticas de la América India) consta de un prólogo lírico, tres *épocas heroicas* y un *himno triunfal*. Y, a decir verdad, no acertamos a decir cuál de esas partes nos ha producido una emoción estética más pura y verdadera.

Homérico por el soplo de eternidad con que se halla escrito, mistraliano por el apego a las tradiciones y a la tierra, hugueano por las imágenes fulgurantes, moderno por la concepción y por el desarrollo, el poema de Genta —y lo decimos sin reticencias y sin miedo a los críticos— puede figurar sin desdoro, al lado de las grandes obras épicas de la literatura universal. No solo las iguala casi siempre, sino que, en ocasiones, las supera: es una obra que se deja leer sin fatiga, y cuya lectura se repite.

Es admirable, realmente, cómo los dos Gentas, padre e hija, han hallado su propio camino, sin vacilaciones ni temor. Estrella es poetisa de una feminidad maravillosa, sin que en ella haya rastros del erotismo afiebrado de la Agustini, de la fuerza dominante de la Mistral, del naturismo idílico de la Ibarbourou o del fuego emocional de la Storni. Edgardo Ubaldo recuerda a su compatriota Zorrilla de San Martín en la mezcla de lo épico con lo lírico, al gran peruano de *Alma América* en el énfasis poético y la brillantez de las metáforas, al cantor de *Martín Fierro* en el hondo sentido de humanidad, y al poeta de *La cautiva* en la plasticidad de la descripción y en el interés del relato. Pero si Edgardo Ubaldo hace pensar en otros bardos, es para demostrarnos que los supera, del mismo modo que Estrella supera a todas sus predecesoras.

N. Bayona Posada

ISAACS, JORGE—*María* (Novela, seguida de las poesías completas del autor). En 8º 334 págs.—Editorial Tor, Buenos Aires. 1939.

La obra de Isaacs está llamada a perdurar en el ambiente literario de América Hispana. Pertenece a la categoría de aquellas que no desvanece el tiempo, y que siguen brindando inspiración perpetua. La edición de *María,* hecha por Tor, es de correcta factura, y aunque se trata de un tiraje económico, se ha buscado mantener una presentación que corresponda a la excelencia intrínseca del contenido. La novedad que presenta este nuevo manual hay que buscarla en la recopilación de las poesías de Isaacs, hecha con esmero y pleno conocimiento de su inspiración y de su vuelo. Con todo, la memoria del escritor vallecaucano va ligada a su idilio incomparable. Mientras María y Efraín alienten como protagonistas de una dorada cadena de castos episodios amorosos, Isaacs ocupará un puesto en el corazón de las generaciones, y un sitio de linaje en la inteligencia de las gentes.

Manuel Mosquera Garcés

de LARRA, MARIANO JOSE (FIGARO)—*Artículos de costumbres*—En 8º 300 págs.—Editorial Tor, Buenos Aires. 1939.

Desalienta en Fígaro su perenne actitud pesimista frente a la vida; su turbia y cansada visión de los hombres; su desdén contra todo lo hispano; su amarga y trágica desolación interior. Larra es lo menos español, tanto en su estilo como en su obra. Carecía de lo más esencial y típico en el castellanismo: la dureza estoica. Era un inconforme. Crecido y educado en Francia, llevó a España una concepción ultrapirenaica de los hechos. Todo lo desasosegaba. No quiso advertir los semblantes buenos de su pueblo; negó la eficacia de su raza; se dolió siempre de la inferioridad del medio. Esa postura insostenible lo colocó frente a todo lo existente y lo arrojó por los caminos de la diatriba permanente, en la que exhibió condiciones de excepción, en la que mostró capacidad indiscutible. Sus *Artículos de costumbres,* como sus escritos periodísticos, son todo eso: un ataque infatigable, un forcejeo incomprensible por destruír los más robustos cimientos de su pueblo. Hoy trata de levantarse una reacción favorable al espíritu de Larra. Se llega a justificar la virulencia de su pluma, la corrosiva ponzoña de su estilete. Tal vez no logre conseguirse la modificación del juicio universal. Larra vale como contendor polémico, tiene talla levantada en el campo de la sátira, que no cubrió

con ropajes de eufemismo, que presentó con los más ásperos perfiles. Su temprana evasión de la vida parecía ser un epílogo necesario en quien careció de los destellos de la fe, y no osó nunca levantar los ojos para explicarse en las alturas las pequeñeces y defectos de sus semejantes.

Manuel Mosquera Garcés

OLAF, MICHÆL—*Espías por todas partes*—En 8º 189 págs.—Editorial Tor, Buenos Aires. 1939.

Michæl Olaf es periodista de sonadas actividades. Sus diligencias informativas lo han llevado a ponerse en contacto con varios países en momentos propicios para el desarrollo de la investigación sobre ciertos aspectos que pasan, a primera vista, inadvertidos. Ya conocíamos de él su obra sobre Etiopía, en que nos narra la decadencia del último de los imperios africanos. Ahora se presenta con un libro, aparente para satisfacer la curiosidad sensasionalista de tantos lectores de habla hispana: la lucha de los espías internacionales, sus tretas y ardides, sus gestos de valor y sus actos de heroísmo; las emboscadas que mutuamente se tienden en el afán de allegar para sus países secretos militares y valiosas documentaciones diplomáticas, forman la entraña de este tomo. El ambiente de desconfianza que se respira en todo el orbe, los ímpetus imperialistas de algunos pueblos, dan pábulo a las escuelas de espionaje que en los países modernos son consideradas como auxiliares indispensables para la propia seguridad. En un estilo rápido, como de mero informador que no busca sustentar tesis alguna, discurre por el libro de Olaf la sorda contienda de los espías, cuyas actividades se extienden desde las lujosas salas de las embajas hasta los más oscuros antros de la vida suburbana. La obra remata con algunas semblanzas de espías célebres, entre las que no podía faltar la famosa Mata-Hari, resplandeciente de atavíos, dura en sus resoluciones, trágica en sus designios.

Manuel Mosquera Garcés

WELLS, H. G.—*La guerra de los mundos*—En 8º 208 págs.—Editorial Tor, Buenos Aires.

Hace algún tiempo que las agencias de noticias anunciaron la extraña ansiedad que produjo en Estados Unidos la trasmisión sincronizada de la presente obra (según entendemos, en forma de comunicados radiotelegráficos).

El argumento se desarrolla en varias aldeas cercanas a Londres. Se trata de la inesperada visita, *en son de conquista de nuestro mundo,* de los habitantes de Marte; quienes presintiendo la próxima caducidad de su planeta, tienden su mirada angustiosa hacia la Tierra. De aquí este ensayo formidable de viaje espacial de 78'000.000 de kilómetros, realizado felizmente en cilindros metálicos lanzados por cañones poderosísimos.

Una vez que los audaces viajeros llegaron a la Tierra, emergieron del fondo de los cilindros y emprendieron lucha de exterminio contra los desprevenidos moradores de acá: plantas, bestias y hombres. Inútil toda resistencia contra sus máquinas de guerra generadoras del *rayo ardiente,* de *nubes venenosas* etc. A su paso, Londres, la metrópoli de más de 6'000.000 de habitantes, quedó en pocas horas convertida en necrópolis, espantosamente negra, como invadida por una ola de alquitrán.

Pero los invasores marcianos sucumbieron a su vez. Sus organismos, sin las defensas del nuestro, fueron atacados por los bacilos de los contagios y de las putrefacciones contra los que sus sistemas no habían hallado defensa... Muertos después del fracaso de todos los medios defensivos de la gente humana; muertos por las ínfimas creaturas que la Divinidad en su sabiduría suprema colocó sobre la Tierra.

A través de estas páginas se observa una muy fina sicología de las multitudes desde la indiferencia confiada hasta la brutal desesperación del *sálvese quien pueda*. Sobre la bella hipótesis de los pobladores de Marte, el ingenio de Wells construye una trágica ficción y la presenta con caracteres sugestivos y narración interesante.

J. V. Echeverri

BIOGRAFIA

DULERY-REYVAL, ALBERT—*Le Père Coubé* (1857-1938)—En 8º 268 págs. P. Téqui, Paris. 1939.

Es esta una biografía del célebre orador francés Esteban Coubé de Gautrand, que por cincuenta años hizo resonar su elocuencia en los púlpitos y grandes peregrinaciones y solemnidades de Francia. La biografía puede decirse que, fuera de rasgos esenciales de su vida, se ciñe únicamente a seguir al gran orador a lo largo de sus triunfos de elocuencia. Hasta 1906 perteneció a la Compañía de Jesús. Después de su salida de la orden continuó su obra de predicación. Uno de sus mejores triunfos oratorios fue el conseguido con una serie de conferencias sobre *la comunión semanal,* obra que se tradujo a varias lenguas, entre ellas al castellano. Su obrita *Almas judías* fue condenada por la Santa Sede, pero Coubé tuvo la cordura de someterse humildemente.

Jesús Mª Fernández

CIENCIAS ECLESIASTICAS

GOOSSENS, WERNER—*De cooperatione immediata Matris Redemptoris ad redemptionem obiectivam*—En 8º 168 págs.—Desclée de Brouwer, Paris. 1939.

En este libro encontramos reunidos los principales argumentos teológicos referentes a un problema muy debatido hoy en la teología mariana, a saber: *la cooperación inmediata de la Virgen Santísima a lo que se llama la redención objetiva.*

Está escrita la obra en latín armonioso y selecto, la argumentación se desarrolla con serenidad y firmeza escolásticas, de tal manera que aparecen muy de relieve las dificultades y soluciones del problema. El autor concluye su trabajo dando una respuesta negativa; la cual, dado el estado de nuestros conocimientos sobre la materia, parece ser la más conforme a la verdad. Sinembargo, esperamos ulteriores aclaraciones de un tema que tanto interesa al justo conocimiento y devoción de la Santísima Virgen.

G. González

CIENCIAS ECONOMICAS Y JURIDICAS

CROMWELL, JAMES H. R. y CZERWONKI, HUGO E.—*La verdad sobre el capitalismo*—En 8º 430 págs.—Empresa editora Zig-Zag, Santiago de Chile. 1939.

Los autores defienden el sistema capitalista, por considerarlo el único que puede garantizar el bienestar del mundo. Sostienen que su fracaso no se debe al sistema mismo, sino a su mala aplicación. Para remediar este problema dan cinco «leyes de la moneda científica», ideadas por ellos mismos, y tratan de probar que es indispensable aplicarlas para salvar el sistema capitalista.

Basados en sus «leyes de la moneda científica», dan multitud de indicaciones para reformar la legislación de los Estados Unidos, especialmente en lo relativo al crédito bancario y a la organización bancaria en general.

Los autores se circunscriben a los Estados Unidos, y atacan el contrato colectivo de trabajo, los seguros de cesantía y todas las garantías económico-sociales puestas en práctica por la economía contemporánea e implantadas en su país por el presidente Roosevelt.

Aunque han sido directores de grandes empresas en los Estados Unidos, desconocen todo sistema diferente del capitalismo, y parece que las complicadas acrobacias económicas que este requiere, los hacen creer que basta agilidad para sostenerlo.

Augusto Toro L.

MEINVIELLE, JULIO—*Concepción católica de la economía*—En 8º 300 págs. Cursos de cultura católica, Buenos Aires.

Como lo advierte su autor, este libro es, ante todo, una «filosofía católica de la economía, sin afán de soluciones prácticas». Constituye un ataque a fondo a la economía capitalista, que se basa en el interés del dinero. Demuestra que la organización económica actual está invertida, porque en ella es la finanza la que determina el consumo, debiendo ocurrir lo contrario.

Orientado por la filosofía católica, enfoca el tema desde un punto de vista ético que forma el criterio para la mejor comprensión de las cuestiones económicas.

Aboga, finalmente, por el sistema corporativo, como el más apropiado para una organización racional y moral de la sociedad.

Demuestra gran comprensión del sistema capitalista y de los rumbos de la economía social contemporánea. Por otra parte, los argumentos están ceñidos a la lógica, y el estilo es fácil y ameno.

Hace resaltar la acción de lo judíos en la economía mundial y trata de este asunto con criterio muy acertado.

Termina con la trascripción de algunos documentos oficiales de la Iglesia, en que se condena el préstamo a interés, pero exagera al considerarlo inmoral en todos los casos; al juzgar inevitable la revolución comunista mundial y al trazar los caminos que deben seguirse para la abolición de la riqueza desmedida y de la miseria en la sociedad.

Augusto Toro L.

MOLL, BRUNO—*La moneda*—En 4º 420 págs.—Librería e Imprenta Gil S. A., Lima. 1938.

La obra *La moneda,* de que es autor el profesor de la Universidad de San Marcos de Lima, es un libro de verdadero interés.

De una claridad extraordinaria cuando sienta postulados científicos acerca de la moneda y principios generales sobre la materia, un tanto confuso y oscuro cuando el autor expone su teoría personal sobre el dinero.

De su lectura podremos sacar los aficionados a esta materia la misma conclusión que el viejo profesor Fausto: «¿Qué es lo que sé? Lo mismo que sabía». Porque ¿quién puede afirmar que sabe algo sobre moneda, cuando los postulados antiguamente admitidos como exactos, vieneron a tierra en 1931, dejando a la ciencia en su primitivo estado de iniciación? Ningún principio puede hoy afirmarse como verdadero en esta materia. Antes se creía que una moneda valiosa era el ideal, y las naciones se debatieron siglos enteros por tener una divisa valorada en las más altas cifras; El orgullo de la libra esterlina era ser la moneda más cara del mundo. Hoy, al contrario, la lucha está planteada alrededor de la mínima cotización de la moneda; todos los países han devaluado con éxito, y los que no lo han hecho, han visto decrecer conside-

rablemente su comercio de exportación, a tiempo que al amparo del desnivel de precios los países de moneda desvaluada concurren con éxito a sus mercados.

¿Sabremos algún día algo de moneda?...

Jorge Osorio y Gil

TOULEMOND, ANDRE—*Le mépris des contrats et la crise*—En 4º 100 págs. Librairie du Recueil Sirey, Paris. 1938.

El Dr. André Toulemond ha recogido en unas pocas páginas sus apreciaciones acerca de la situación jurídica creada por la crisis, y más exactamente por el abuso del crédito, que en el período anterior se hizo.

La post-guerra y sus crisis consecuenciales han modificado profundamente el pensamiento de juristas y economistas en torno al problema de los contratos, que el autor del libro que comentamos llama «suprema flor de la civilización», con un extraordinario acierto, pues la confianza mutua en que se apoyan los contratos depende del grado de civilización y moral de los ciudadanos.

La imposibilidad en que se encontraron casi todos los deudores públicos y privados de atender al cumplimiento de sus obligaciones originó un vuelco en la práctica judicial y legislativa acerca de la obligatoriedad de los contratos, y de allí nació la teoría de la imprevisión. El autor, con el acierto que caracteriza a todos los expositores franceses, pone dentro de sus justos límites esta teoría y muestra sus peligros, sus causas y efectos.

Digno de lectura, este libro, que trata sintéticamente uno de los problemas más modernos del derecho. Su lectura muestra cómo han cambiado las legislaciones desde la ley romana del nexo hasta la amplitud moderna de la teoría de la imprevisión.

Jorge Osorio y Gil

ESPAÑA

ALCANTARA, JUAN MANUEL—*Historia privada de la revolución española.* En 8º 199 págs.—Editorial Tor, Buenos Aires. 1939.

Aspectos desconocidos, de indiscutible valor documental, y de los cuales no puede prescindirse en el instante de juzgar la contienda española apenas fenecida, aparecen en este libro de Juan Manuel Alcántara, escrito con notable agilidad, con pormenores ignorados, que brindan una visión exacta y diáfana de los antecedentes del movimiento revolucionario. Las actividades nefastas de la masonería española; su empeño por señorear todas las esferas del poder; la guerra sorda que maquinó contra eminentes personalidades del panorama político ibérico; su descarada intervención en la escogencia de los altos funcionarios del ejército, surgen en la obra de Alcántara en toda su desnudez, y dan la clave para descifrar los motivos de la reacción, que culminó con la victoria nacionalista. No hay un episodio que se relacione con aquellas horas, que tenga algo qué ver con aquellos días de duelo, que no encuentre su adecuada explicación en el libro de Alcántara, valioso desde el punto de vista informativo, indispensable por la severa imparicialidad del autor, interesante a más no poder, por la misma categoría del tema.

Manuel Mosquera Garcés

FILOSOFIA Y CIENCIAS

GREGOIRE, ANTOINE—*La linguistique*—En 8º, 212 págs.—Librairie Delagrave, 15 rue Soufflot, Paris. 1939.

Forma parte este tratado de la *Biblioteca de investigadores y curiosos* que publica el afamado editor Delagrave. Y es más para curiosos que para investi-

gadores. Verdad es que como son mucho más numerosos estos que aquellos, el libro tiene su difusión asegurada. Da él una idea sucinta y clara del dominio entero de la lingüística o ciencia del lenguaje: clasificación de las lenguas, clasificación de los fonemas, trasformación de las lenguas, diferencia entre el lenguaje escrito y el lenguaje hablado, historia de la lingüística, métodos y problemas actuales. En la bibliografía se hallan las obras más interesantes de la lingüística moderna, con la sola excepción de las que han sido escritas en español, algunas de las cuales ocupan el más alto lugar en la bibliografía universal, como las de Cuervo y las de Menéndez Pidal. En general, para el autor, el castellano no existe, y así, cuando habla de la posibilidad de que una de las lenguas conocidas se generalice para los usos internacionales, desalojando a las lenguas artificiales, como el esperanto, cita junto al francés y al inglés el italiano, y no piensa que el español es la lengua de 24 países independientes, extendida en todos los continentes y hablada, después del inglés, por el mayor número de personas en el mundo. Hay sabios franceses que todavía no han descubierto la América y para quienes el Africa empieza en los Pirineos.

Félix Restrepo

MOREUX, l'abbé TH.—*D'où venons nous?*—En 8º 208 págs. con muchas ilustraciones—Bonne Presse, Paris. 1939.

Las obras del abate Moreux no se cuentan por ediciones sino por millares. El ejemplar que tenemos a la vista forma parte del millar 116. Tan amplia difusión es su mejor alabanza. El que piense que puede haber oposición entre la ciencia y la fe, lea cualquiera de las obras del abate Moreux. Sacerdote lleno de celo por la gloria de Dios, sabio encanecido en el estudio de los más arduos problemas, director del observatorio astronómico de Bourges, matemático, naturalista, filósofo, es una viviente apología de la fe y una gloria de la ciencia católica.

Cuatro enigmas torturan la mente de los hombres: ¿de dónde venimos, qué cosa somos, dónde nos hallamos, y a dónde vamos? En este libro el autor no contesta sino el primero de estos interrogantes, que con emocionadas frases plantea en su introducción. Origen del universo, historia del sol, nacimiento de la tierra, los primeros vivientes, los gigantes de la época secundaria, las edades recientes, el problema de la vida, espíritu y materia, son las etapas en que el autor divide su largo camino. El estilo claro y variado evita la fatiga y proporciona mayor placer al que lo sigue.

Félix Restrepo

RELIGION

CLAUDEL, PAUL—*Introduction au «Livre de Ruth», de l'abbé Tardif de Moidrey*—En 8º 240 págs.—Desclée de Brouwer et Cie., Paris. 1938.

Un magnífico ejemplo de interpretación de la Sagrada Escritura nos legó el piadoso y erudito abate Tardif de Moidrey en su *Libro de Ruth,* reeditado y presentado hoy al público por el bien conocido escritor francés Paul Claudel. Tardif hace un comentario a este bello libro bíblico, aplicándolo bajo una forma alegórico-moral a la vida religiosa (desde la vocación hasta la profesión religiosa). Y Paul Claudel que considera esta obra admirable y bella, la hace proceder de un pórtico majestuoso de una copiosa *Introducción* en que habla sobre el sentido figurativo de la Escritura... Comprende y toma la figura «bajo todas las formas: comparación, metáfora, alegoría, símbolo, parábola, alusión, sugestión...». Y quiere explicar por qué Dios desde el principio hasta el fin de su libro se sirve casi únicamente de la figura. Sus consideraciones no se dejan resumir como las tesis o los argumentos teológicos. Es un río potente e impetuoso que trasporta al lector en un movimiento irresistible. En el curso de su estudio admiran ciertas perspectivas brillantemente desplegadas y abiertas: el sentido

general de la historia bíblica, el Nuevo Testamento prometido y anunciado en el Antiguo. De las 240 páginas que contiene toda la obra, la mitad está dedicada por Claudel a estudiar con exégesis profunda sus bellas y elevadas ideas. La meditación, el estudio y la interpretación profunda de los libros sagrados, mediante eruditos análisis, son como la consecuencia que se saca de la obra del abate Tardif y de la *Introducción* de Claudel. Sus respectivos trabajos están llamados a ocupar un puesto importantísimo en esta literatura ascética de los libros sagrados.

Augusto Gutiérrez

(de) GUIBERT S. J., JOSEPH—*Séminaire ou noviciat?* (Prêtre dans un diocèse ou dans un ordre réligieux?)—En 8º 188 págs.—Editions Spes, Paris. 1938.

El R. P. Guibert, conocido por sus estudios teológicos, ascéticos y místicos, lo mismo que por su bello tratado *De Christi Ecclesia* y por otras publicaciones de no menor importancia, acaba de reimprimir en este solo libro los diversos artículos que había publicado antes separadamente, en 1935, en la *Révue d'ascetique et de mystique* con los títulos de *Vida sacerdotal, Vida religiosa y perfecta.*

En esta obra se estudia el problema de la vocación sacerdotal, con la claridad y orden que caracterizan a su autor. A la luz de las enseñanzas de la fe, de los documentos oficiales de la Iglesia, de la doctrina de los teólogos y de los santos Padres, da a conocer la esencia misma de la vida sacerdotal, en sus dos formas, diocesana y religiosa, y lo que puede rendir cada uno, según sus cualidades personales, para la gloria de Dios y bien de las almas. Las personas que tienen algún cargo en la dirección de los espíritus, encontrarán en esta obra un caudal de ideas necesarias no solo para desvanecer prejuicios, sino sobre todo para colaborar sabiamente con Dios en la orientación definitiva de los católicos que se sienten llamados al sacerdocio, pero se hallan perplejos en la elección de la forma de vida sacerdotal que han de adoptar.

José del C. López

NOPPEL S. J., CONSTANTIN—*Die neue Pfarrei* (Eine Grundlegung)—En 8º 232 págs.—Herder & Co., Freiburg im Breisgau. 1939.

El autor, escritor muy ejercitado en dirigir asociaciones juveniles y agrupaciones católicas de todo género, nos traza en la presente obra un bosquejo de lo que debe ser una parroquia actual, según las normas de Pío X, llamado «el párroco de la Santa Sede», y de Pío XI, a quien podría llamarse, dice el P. Noppel, «el Papa de la parroquia».

Nos da el autor, al principio, una luminosa síntesis histórica de la evolución de la parroquia, desde las primitivas agrupaciones de los tiempos apostólicos y patrísticos, pasando por las varias vicisitudes de la época medioeval, hasta llegar al estudio de las reformas radicales del concilio de Trento. Luego, en capítulos plenos de nuevas orientaciones, de jugosa doctrina y de puntos de vista prácticos, estudia la «nueva parroquia» como «pueblo de Dios», como «sacramento», como «misterio», como «Cuerpo de Cristo» etc., y según eso, deduce lo que debe ser un buen párroco para con sus feligreses, y la unión que estos deben tener con su pastor.

F. Velásquez

RAIMOND, abbé J.—*Retraite de communion solennelle*—En 8º 204 págs.—P. Téqui, Paris. 1939.

Tres partes contiene este libro: la primera, pláticas *preparatorias* para la *comunión solemne,* donde explana las tres virtudes teologales: fe, esperanza y caridad; la segunda parte está destinada a la solemnidad del día de la *comunión:* preparación para antes de la comunión, consideración después de la comunión, renovación de las promesas del bautismo y consagración a la Santísima Virgen; la tercera parte la dedica a la manera de perseverar en los buenos

propósitos: dar gracias a Jesús-Hostia, poner en acción los buenos deseos, y sobre todo comulgar frecuentemente. Termina el libro con una consideración acerca del sacramento de la confirmación.

Como esta obra fue escrita en Francia, donde los niños hacen la comunión *solemne* mucho después de la primera comunión, a los doce años, más o menos, no es extraño que exponga la materia de una manera algo elevada, pero sin faltar sencillez y amenidad con expresiones sensibles y ejemplos atractivos.

J. Rivera

SEPICH, JUAN R.—*La Eucaristía*—En 4º 362 págs.—Cursos de cultura católica, Buenos Aires.

Obra profunda, pero escrita precisamente para la comprensión de las almas cristianas alimentadas con el dogma consolador de la Sagrada Eucaristía. Sus dos primeros capítulos forman un interesante preámbulo sobre los nombres con que el espíritu cristiano distinguió desde un principio a la Sagrada Víctima del altar, y sobre las figuras más salientes con que el Antiguo Testamento señaló al pueblo escogido el Adorable Misterio.

En los tres capítulos siguientes, la tradición unánime del catolicismo, arraigada en la enseñanza de los santos Padres, estrecha en un haz fecundo de ideas, la presencia real y el misterio de la transustanciación.

Por último, la Eucaristía como sacramento, y se cierra la obra con una exposición profunda pero de claridad meridiana, sobre el santo sacrificio de la misa.

Con ocasión del XXXII congreso eucarístico internacional, la obra del Dr. Sepich fue publicada como espléndido homenaje de amor al Dios-Eucaristía; pero constituye al propio tiempo un legado de sin igual valor para el mundo moderno que, hambreado en su espíritu, desprecia el manjar más nutritivo,y, ardiendo en sed, acude a la cisterna rota y desprecia, en la mayoría de los casos por falta de divulgación, las fuentes más ricas y más claras de la revelación y de la tradición de nuestros dogmas católicos.

Carlos Espinal

VALLET Dr., AUGUSTE—*Mes conférences sur les guérisons miraculeuses de Lourdes.* (Cinquième édition)—En 8º 266 págs.—P. Téqui & Fils, libraires-éditeurs, Paris. 1937.

El Dr. Vallet, presidente de la oficina de verificaciones médicas en Lourdes, ha escrito varios libros sobre las curaciones milagrosas obtenidas en la ciudad milagrosa: *Guérisons de Lourdes en 1926; Lourdes (Comment interpréter ses guérisons); Guérisons de Lourdes en 1927, 1928, 1929; Guérisons de Lourdes en schemas,* y finalmente, el libro que reseñamos: *Mes conférences.*

Este libro, como dice el autor en el prólogo, es el resultado de diez años trascurridos al servicio de la oficina de verificaciones médicas, en el curso de los cuales se ha esforzado por dar a su misión científica un triple fin: estudiar con rigor científico las curaciones, defenderlas contra sus detractores y propagar su conocimiento. Esto último lo ha realizado desde hace diez años, en cada invierno, con las conferencias recogidas en este volumen y que han sido leídas en Francia, Argelia, Túnez, Irlanda, Bélgica, Holanda, Suiza, Italia y Canadá.

Libro muy interesante, ya por su solidez científica, ya por la riqueza y tranquila interpretación de los hechos, ya también por la fina ironía con que responde al sectarismo ciego, que no quiere ver porque no quiere instruírse, y que está bien representado en el rápido diálogo recordado por el mismo autor:

—Entonces ¿usted no cree en nada?
—¡No! Yo no creo sino lo que sé.
—¡Precisamente! Eso es lo que yo decía...

Ed. Ospina

SOCIOLOGIA

CAMPOLIETI, ROBERTO—*Conciencia social de la mujer*—En 8º 240 págs. Editorial Tor, Buenos Aires. 1938.

El autor empieza con una exposición sobre las aptitudes femeninas y la evolución del feminismo a través de la historia. Demuestra la diferencia de aptitudes entre el hombre y la mujer, y de allí deduce que sus funciones en la familia y en la sociedad no pueden confundirse.

Aboga por el retorno a la vida del hogar y a la vida campesina, y considera que ambas están desapareciendo, porque la mujer ha salido a la calle a igualarse con el hombre.

Trata también la cuestión económica mundial y demuestra que el amor a la comodidad y al lujo es el responsable de la penosa situación actual, en lo que tiene mucha parte la mujer, que gasta demasiado y no produce; y cuando se dedica a producir, los gastos que este método de vida le ocasiona, exceden a lo que recibe por su trabajo.

Termina demostrando que es necesario el retorno de la mujer a las funciones propias que le asigna la naturaleza, de educadora y orientadora del hombre en la intimidad conyugal, para lograr en mucha parte el remedio a la desorientación moral y económica de la civilización.

Augusto Toro L.

GAULTIER, FREDERIC—*Annuaire général catholique*—En 4º, LXXVIII y 1.440 págs.—P. Lethielleux, Paris. 1938.

En julio de 1938 apareció el *Annuaire général catholique,* obra voluminosa y densa que en la edición completa consta de 1.943 páginas y que ha sido editada por el esfuerzo del benemérito editor católico P. Lethielleux.

Hoy día, lo mismo en Francia que en cualquier país —y nosotros debemos decir, especialmente en Colombia—, es preciso dar a conocer al mundo entero y ante todo a los católicos la obra gigantesca de la Iglesia Católica en cada nación y en todo el globo.

El plan del *Annuaire* es este: cuadros de la jerarquía católica, del episcopado francés en Francia y en Ultramar, de las comunidades religiosas de hombres y mujeres en Francia, de la Acción Católica, de cada una de las sedes episcopales en Francia, de las obras católicas (enseñanza, beneficencia y otras). Termina con un repertorio de casas católicas especialmente recomendables: organizaciones de turismo y peregrinación, hoteles y pensiones, agencias, instituciones de enseñanza, editoriales y librerías, diarios y revistas, proveedores de artículos de consumo, farmacias y droguerías.

Pocos se dan cuenta de la enorme dificultad que se experimenta al preparar una obra de esta clase. Por eso Henry Reverdy que prologa el libro, escribió: «El *Anuario* irá perfeccionándose y las administraciones diocesanas y las directivas de las obras católicas irán comprendiendo por sí mismas cada día más el desinterés y ventajas de un anuario de la Iglesia, e irán contribuyendo mejor a su documentación completa y exacta».

No solo a los católicos de Francia, sino también a los católicos de todo el mundo, ha prestado un gran servicio el célebre editor P. Lethielleux, cuyo lema es: *Doctrinam magis quam aurum* «más la enseñanza que la ganancia».

Ed. Ospina

DE LA BRIERE, YVES et COLBACH S. J., P. M.—*La patrie et la paix.* Desclée de Brouwer, Paris. 1937.

Libro de inapreciable valor para el estudio de temas tan actuales y tan capitales como el del patriotismo y la paz, o, como nos dice el autor, sobre el

problema nacional y el problema internacional. El R. P. De la Brière, bien conocido por sus estudios sobre los principios cristianos del derecho internacional, nos presenta recogidas en este volumen todas las enseñanzas de los últimos Pontífices, León XIII, Pío X, Benedicto XV y Pío XI, sobre los dos problemas que más agitan hoy al mundo.

El cuerpo del volumen lo componen las actas de los cuatro grandes Pontífices sobre los dos temas indicados, presentadas por orden cronológico, en lengua francesa. En notas aclaratorias muy sugestivas, pone de relieve su alcance el R. P. de la Brière y al fin de ellas nos da un resumen sintético de la doctrina que encierran. A continuación nos presenta los textos originales de los documentos y en el apéndice los documentos pontificios de carácter particular, dirigidos a Francia, y dos del episcopado francés que compendian las enseñanzas de los Papas. Sigue una interesante lista de las intervenciones principales de Benedicto XV y Pío XI en favor de la paz. El volumen se termina por una bibliografía de publicaciones en francés sobre la patria y el patriotismo; la Iglesia y la paz; la guerra; la Iglesia y la organización internacional. Tres índices muy bien ordenados facilitan en gran manera el manejo del libro.

En círculos de estudio y en el trabajo científico de los seminarios universitarios, será este libro un gran orientador del criterio católico en los grandes problemas nacionales e internacionales y un poderoso auxiliar para quienes deseen estudiar a fondo la doctrina católica sobre esos puntos de actualidad y trascendencia extraordinarias.

José Arango Uribe

MORA, ALFONSO MARIA—*Crítica del comunismo contemporáneo*—En 8º 336 págs.—Imprenta de la Universidad, Cuenca (Ecuador).

Es un estudio cimentado en años de meditación y en numerosas lecturas. Críticos ecuatorianos la consideran como la mejor obra sobre el comunismo publicada en su nación. Ataca en ella, con derroche de erudición, las tesis marxistas. Unas veces nos descubre lo inseguro de sus fundamentos, otras nos hace ver las consecuencias desastrosas a que llevan.

El último capítulo, abrumado de datos concretos, es un cuadro vivo de la barbarie roja en acción. Es España, ahora libre y triunfante, cuando tenía varias de sus regiones infectadas por el marxismo.

El estilo sereno del crítico en algunos pasajes de la obra, deja su sitio al orador apologista y popular, lo cual se debe a que entremezcla partes de conferencias anteriormente dictadas. También nos parecen un poco fuera de su sitio algunas disquisiciones exegéticas.

J. M. Pacheco

VALLEJO NAJERA, Dr.—*Eugamia.* (Selección de novios). Prólogo del Excmo. Sr. D. Javier Lauzurica, obispo de Vitoria—En 8º 154 págs.—Editorial Española, San Sebastián. 1938.

Eugamia es un libro de divulgación científica, redactado como aporte científico a los grandes ideales de la España nacionalista.

En él parece se propuso el autor hacer todas aquellas sugerencias que se pueden espigar en el dilatado campo de la tipología, endocrinología, siquiatría, sicodiagnosis... y que pueden aportar luz a aquellos que intentan contraer matrimonio.

Este fin ha sido alcanzado a plenitud por el fecundo médico publicista, en esta bella obrita que recomendamos sinceramente.

D. de Cayzedo

Otras publicaciones recibidas

Librairie de L'ARC, *149 rue Rennes, Paris (VIe)*

GUILLAUME, R.—*L'accord du participe mis à la portée de tous*—En 8º 96 págs. (Precio 9 frs.)—1938.

Reglas para el uso correcto del participio francés, expuestas con claridad e ilustradas con numerosos ejemplos y ejercicios.

The ASAHI SIMBUN, *Ltd. — Nakanosima 3-Tyome, Osaka; Yurakutyo 2-Tyome, Tokio*

Present-day Nippon (The New Orient), número 14, año 1938, 124 grandes páginas en papel satinado, profusamente ilustradas.

El suplemento anual de la poderosa empresa periodística «Asahi», del Japón, se edita en inglés para los países occidentales. En el correspondiente a 1938 se incluyen, aparte de un resumen retrospectivo de los sucesos políticos, diplomáticos y económicos más salientes del año, trabajos especiales sobre el espíritu del Estado sometido a la persona divinizada del emperador *(Kami kodo)*, las relaciones entre el Japón y China, el turismo japonés, los progresos de las industrias químicas y la liquidación del liberalismo como régimen en aquel imperio.

ASOCIACION DE ESCRITORES Y ARTISTAS AMERICANOS
O'Reilly 215, La Habana (Rep. de Cuba)

1—DEL RIO, PASTOR—*La misión del hombre americano*—En 8º 16 págs.
2—REMOS, JUAN J.—*El día de la cultura americana*—En 8º 14 págs.

Dos discursos pronunciados en el acto de la constitución de los «institutos de cultura americana», en el salón de recepciones de la secretaría de Estado de la república de Cuba, el día 13 de octubre de 1938.

BONNE PRESSE — *5 rue Bayard, Paris (VIIIe)*

L'Eglise contre le racisme. (Une hérésie antiromaine)—En 12º 64 págs.—1939.

Recógense en este opúsculo las últimas declaraciones que sobre el racismo han hecho los Emmos. Cardenales Van Roey, arzobispo de Malinas; Verdier, arzobispo de París; Schuster, arzobispo de Milán, y Cerejeira, patriarca de Lisboa. La publicación de estos documentos no puede ser de mayor oportunidad, ni su interés y utilidad para los católicos necesita de encarecimientos.

The CATHOLIC UNIVERSITY OF AMERICA — *Washington, D. C.*

ROONEY, MIRIAM THERESA, LL. B., A. B., A. M.—*Lawlessness, law and sanction*—En 8º 176 págs.—1938.

Apreciable disertación sobre la ilegalidad, la ley y la sanción, en que se exponen y critican las teorías de Bentham, Maine y Holmes.

CURSOS DE CULTURA CATOLICA (C.C.C.) — *Reconquista 572, B/A.*

1—*Circular informativa y bibliográfica*—En 8º 104 págs.

Memoria sobre las múltiples actividades culturales y espirituales llevadas a cabo durante el año 1938 por esta obra de eficaz apostolado, que son los «Cursos de Cultura Católica». La benemérita fundación bonaerense entra ya en su 18º año de labor.

2—SAN PEDRO DE ALCANTARA—*Tratado de la oración y meditación*—En 8º 192 págs. (Precio $ 1.80, moneda argentina).

La obra del santo penitente y contemplativo, de cuya utilidad dicen tan alto los elogios de Santa Teresa, se había hecho de difícil adquisición, apesar de sus numerosas ediciones en diferentes lenguas. Al reimprimirla los C.C.C. —siguiendo la edición de Medina del Campo (1587)— han cuidado de ofrecérnosla en un tamaño de bolsillo y una presentación atractiva.

Librairie DALLOZ — *11 rue Soufflot, Paris*

LEVEN, MAURICE—*Le statut juridique des étrangères*—En 4º 28 págs. (10 frs.).

Un extracto de los trabajos del comité francés de derecho internacional privado, durante el curso de 1937-1938.

Der DEUTSCHE WIRTSCHAFTSAUFBAU, *Berlin*

Der Vierjahresplan — Sonderausgabe, Januar 1939. *(El desarrollo de la economía alemana.* El plan de los cuatro años—Edición especial, enero de 1939). 300 págs., con numerosos grabados.

Da cuenta esta gran publicación alemana de los últimos adelantos financieros, comerciales e industriales en la Alemania del Tercer Reich.

Editorial DIFUSION — *Avenida de Mayo 1035, Buenos Aires*

TOTH, TIHAMER—*El joven de carácter*—En 8º 240 págs. ($ 0.95 moneda argentina)—1938.

Repetidas veces se han recomendado en nuestra revista esta y otras obras del célebre monseñor y profesor de Budapest. Ojalá ocuparan ellas puesto en todas las bibliotecas para jóvenes.

HERDER & Co., *Editores Pontificios — Friburgo de Brisgovia, Alemania*

de KEMPIS, Fray TOMAS—*Imitación de Cristo.* (Traducción española de Fray Luis de Granada, según la primera edición hecha en Sevilla en 1536, seguida de oraciones y ejercicios religiosos)—7ª edición en 24º 500 págs. (Precio: encuadernación sencilla, marcos 1.80; tela y cortes dorados 2.60; cabra y cortes dorados, 4.20. Estos precios tienen un 25% de reducción fuera de Alemania).

INSTITUTO DE CIENCIAS POLITICAS *anexo a la facultad de filosofía y teología del Colegio Máximo de San Miguel S. J., República Argentina*

AMADEO, ROMULO—*La constitución de Irlanda, del año 1937*—En 4º 20 págs. Buenos Aires. 1938.

Rápida síntesis de las disposiciones encerradas en la valiente «carta magna» con que el Estado Libre formuló su voluntad de soberanía y plena independencia.

MINISTERIO DE RELACIONES EXTERIORES Y CULTO, *División de Publicidad y propaganda — Apartado 761, Buenos Aires*

Informaciones argentinas—Ha llegado a nuestra redacción el número 17 de esta revista oficial, correspondiente al 15 de febrero de 1939. Consta de 64 páginas de texto, profusamente ilustradas. Entre sus numerosas secciones figuran estas: *actos del gobierno - cultura - turismo - deportes - producción - industrias - comercio - trabajo - crónicas de la cancillería argentina.*

LA BIBLIOTECA DEL BANCO DE LA REPUBLICA

Se recuerda a los profesores y alumnos de las universidades y colegios y a las personas aficionadas a los estudios económicos, que la Biblioteca del Banco instalada en un amplio y cómodo salón y bien provista de libros y revistas, está abierta para el público todos los días de las 2 a las 4½ de la tarde.

HARINAS DIADEMA

CALIDAD SIN RIVAL

Roncallo Hnos & Cia SA

BOGOTÁ CALLE 13 Nº 19-18. TEL. 9-17

DIRECCION TELEGRAFICA · DIADEMA

APARTADO 8-13.

A. Villaveces R.

Viene de la página (30) del Suplemento

ofrecida por el departamento y la diócesis a La Dolorosa. El fervor y el entusiasmo que demostraron los habitantes de Pasto en estos días recuerdan los memorables días del congreso mariano, y las manifestaciones de Lourdes.

MINISTRO DE COLOMBIA en Polonia ha sido nombrado el Dr. Jaime Jaramillo Arango, quien presentó sus credenciales ante aquel gobierno; ministro en Bélgica el Dr. Pedro Juan Navarro; y en Suiza D. Luis Eduardo Nieto Caballero.

LA «ARCO» (aerovías ramales colombianas), fundada recientemente para servicio regular de los llanos orientales, tuvo la satisfacción de hacer aterrizar por vez primera una de sus aeronaves en Nunchía.

— IV —

LA HUELGA ESTUDIANTIL de Medellín ha mantenido a aquella ciudad en constante zozobra durante varias semanas; su desarrollo ha sido fecundo en incidentes lamentables. En memorial de los estudiantes dirigido al señor ministro de educación nacional, se dice que los reclamos de los huelguistas son los siguientes: cambio del rector D. Martiniano Echeverri Duque, porque los muchos cargos académicos y particulares que desempeña le imposibilitan físicamente para el eficaz ejercicio de la rectoría, y porque viola el reglamento y los estatutos en perjuicio del estudiantado para favorcer a algunos profesores. Solicitan también la renuncia del decano de la facultad de derecho, porque no asiste regularmente a la universidad, ni vela por la asistencia de algunos catedráticos incumplidos. Anotan en su memorial los estudiantes algunos hechos muy concretos: que muchos profesores dan solamente un cuarto o media hora de clase; que el Dr. Emilio Jaramillo explica la sicología y biología por un texto de telepatía de G. H. Wells, alegando que no dispone de otro mejor; que han sido clausurados el centro jurídico y el seminario de ciencias penales etc.

El señor gobernador de Antioquia creyó defender la causa del orden y de la justicia apoyando irrestrictamente al rector. En carta dirigida al señor ministro de educación nacional refuta uno por uno los cargos hechos contra el Dr. Echeverri y consigue que las renuncias presentadas por este y por varios decanos sean retiradas.

También la asamblea departamental tomó cartas en el asunto, designando una comisión investigadora, la cual rindió informe en todo favorable para el rector.

Como entre tanto el estudiantado siguiera en franca rebeldía contra las autoridades docentes y cometiera numerosos hechos contra la pública tranquilidad de Medellín, el ejecutivo departamental procedió a clausurar la universidad. En nuestra próxima reseña daremos cuenta del desenlace de la huelga.

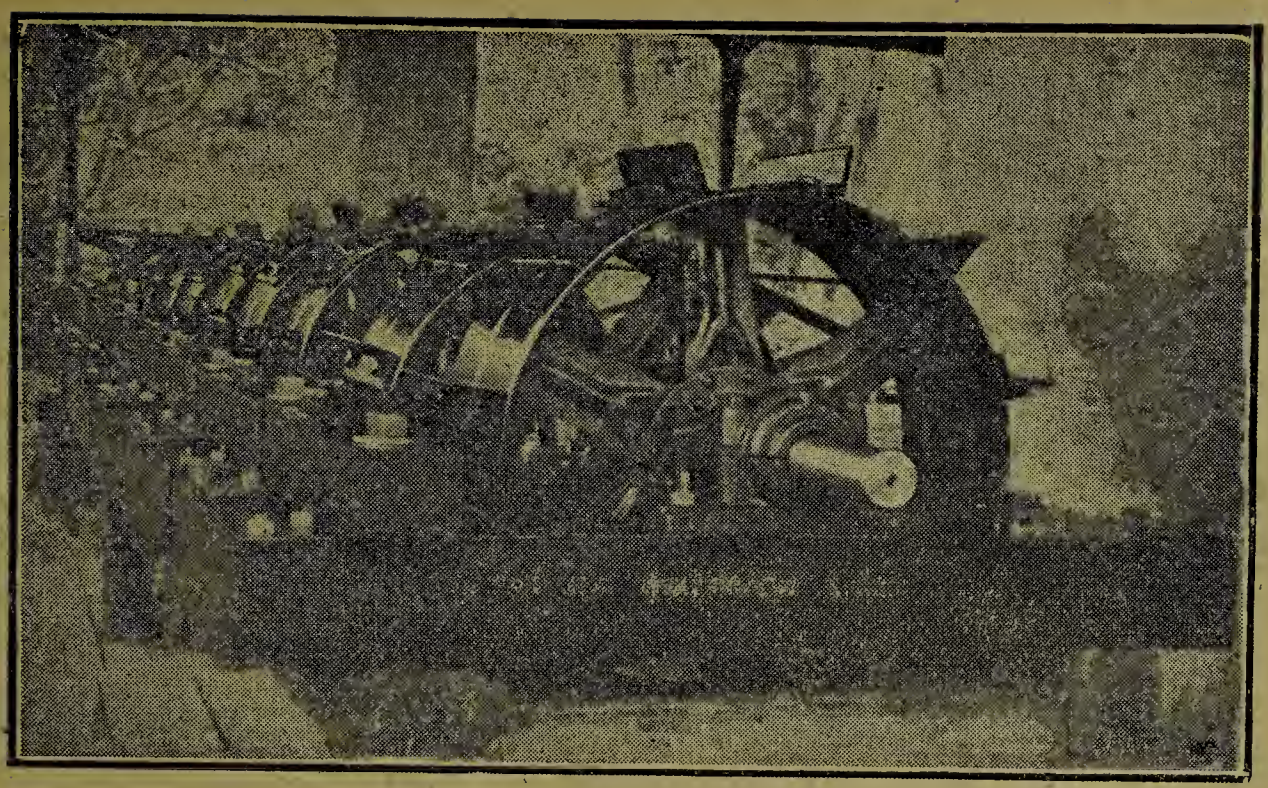

Desfibradoras de fique ESCOVAR

(Patente número 3127)

Algunas de sus ventajas: 1.ª Rapidez y seguridad en la operación (promedio: 8 pencas por minuto). 2.ª Limpieza de la fibra y mínimo desperdicio. 3.ª Solidez y simplicidad de la máquina.

Información y pedidos:

Bernardo Escovar **Edificio Santa Fe número 14-17**

ARTICULOS ELECTRICOS

WESTINGHOUSE ELECTRIC

Westinghouse

REFRIGERADORAS
LAVADORAS
COCINAS

R. Salazar & Cía. Limitada ● **Almacén EL CONSTRUCTOR**

Carrera 8.ª número 15-50. Teléfono 74-90

PARA EL ESTUDIO de la fiebre amarilla y sus remedios ha sido inaugurado en Bogotá un laboratorio de investigación y experimentación. El acto se vio honrado con la asistencia del señor presidente.

EN LA FACULTAD DE DERECHO de la universidad nacional se tuvo el 5 de junio una solemne ceremonia para la concesión de los primeros grados colectivos. Treinta y un nuevos abogados recibieron en ella sus insignias.

A D. TOMAS CALDERON («MAURICIO») periodista infatigable y benemérito enaltecedor de Manizales, le ha sido otorgada la medalla de civismo por la sociedad de mejoras públicas de aquella ciudad.

LA EXPOSICION DE ACUARELAS de Espinosa y Mark que se efectúa en la biblioteca nacional, ha sido una feliz iniciativa. Se han reunido en esta interesante exhibición obras representativas de paisajes, tipos y costumbres de nuestra patria, correspondientes casi todas al segundo tercio del siglo pasado. Las pinturas de D. José María Espinosa, el abanderado de Nariño en la expedición de 1813, se refieren a los más notables santafereños de la época. Las del funcionario consular británico, Mr. Edward Walhouse Mark, que vivió catorce años en nuestro país, se inspiran en nuestras regiones e interpretan bellos paisajes de la costa, del Magdalena, del valle de Guaduas, el Tequendama etc. [26].

26 *El Tiempo,* junio 25.

Ultimas publicaciones colombianas

Rogamos a los autores colombianos que nos envíen sus publicaciones para anunciarlas oportunamente

Con expresión de sincero reconocimiento, recogemos hoy de manos del P. EDUARDO OSPINA S. J. el segundo volumen de sus *Páginas artísticas* [1]. Con esta colaboración de constancia insuperable, el ya conocidísimo crítico colombiano, ha venido a hacer de REVISTA JAVERIANA un amplio templo alzado en nuestra tierra a la verdad, a la belleza y al bien.

Investigador experto, el P. Ospina analiza en sus últimos detalles los caracteres de las escuelas renacentista y barroca. Y mediante su estudio profundo de los procedimientos técnico y pictórico, descorre con mano segura los velos de dos mundos inimitables en su belleza pero de contraria polarización en su fondo y en su forma.

Fiel intérprete de las huellas abiertas por el espíritu artista sobre los lienzos dóciles, señala el arte barroco no ya la expresión de una decadencia renacentista, sino el más acabado símbolo de un triple progreso: técnico, sicológico y humano, reflejados respectivamente en el color pastoso, la fuerza de sugestión y el dramatismo vital.

---

1 *Páginas artísticas* de REVISTA JAVERIANA *(Estudio comparativo sobre la pintura renacentista y barroca).* El álbum comprende todas las *Páginas* aparecidas en esta publicación durante los dos últimos años. Imprenta del Corazón de Jesús. Bogotá. 1939. (De venta en nuestra administración. Precio $ 2.00).

Muebles finos

de primera calidad en todos los estilos. Construcción sobre cualquier modelo que se pida.

Primer premio en la gran exposición nacional de Bogotá del año 1931

Almacén: carrera 7.ª número 20-67. Teléfono 56-16.
Talleres: calle 27 número 5-27. Teléfono 92-78. Telégrafo: FELPAR.

Director técnico y propietario: **Felipe Zárate R.**

LA MAQUINA DE ESCRIBIR MAS FINA

ES LA

REMINGTON
PORTATIL
SILENCIOSA

FACILITA EL TRABAJO; ES UN PLACER ESCRIBIR EN ELLA

Comodidad ◆ Velocidad ◆ Eficiencia

SON CARACTERISTICAS DE LA REMINGTON

J. V. MOGOLLON & CIA. AGENTES

Por último, maestro de arraigadas convicciones, lleva de la mano a su joven discípulo desde la pequeñez de nuestro mundo hasta una montaña en donde a pleno pulmón se respiran las brisas «de otra esfera»; y en las líneas divergentes de las dos escuelas, encuentra *las dos más profundas aspiraciones del alma humana —inalcanzables sobre la tierra!—: la paz absoluta en la plenitud absoluta de la vida...*

No dudamos un momento de la aceptación que ha de tener en el suelo patrio, hereditariamente artista, la obra del P. Ospina; por ello, una vez más, reciba nuestro homenaje de gratitud y nuestra más cordial felicitación por sus *Páginas* de imperecedera vitalidad y de fecundo provecho en la educación cultural de nuestro pueblo.

C. Espinal

Notable ha sido en el último mes la actividad literaria del clero de la república.

El Dr. Julio Cesar Orduz, director de la Quinta Mutis, Colegio Mayor de Nuestra Señora del Rosario, y profesor de apologética en el mismo colegio, ha publicado en folleto bien presentado por la Editorial Centro, el *Texto íntegro y estudio crítico de la profecía de San Malaquías sobre la sucesión de los Papas* [2], con ocasión de la elección de Pío XII.

Es digno de encomio el ilustrado autor por el conocimiento que revela de los documentos referentes a la pretendida profecía, la que juzga con todo acierto, fundado en verdaderos documentos.

En el opúsculo *El conclave y la elección del Papa* [3], el Pbro. Dr. Arturo Rodriguez Castro viene a saciar la curiosidad muy natural de conocer las ceremonias de elección de un nuevo Papa. En estas páginas desfilan ante nuestra vista los más interesantes cuadros del conclave y las solemnes ceremonias de la coronación pontificia. La obra va precedida de un breve e interesante resumen histórico sobre la designación de los Romanos Pontífices.

Semillas de paz [4] son en verdad los pensamientos que vierte en esta obrita el Dr. Jose Eusebio Ricaurte. Ha metido sus manos en los tesoros de nuestra fe, y las saca llenas de ideas profundas y elevadoras. Si queremos la paz, nos enseña, combatamos nuestras pasiones: el egoísmo, la ambición, la dejadez; seamos generosos, dueños de nosotros mismos; difundamos un poco de felicidad a nuestro alrededor; tengamos ideales altos; abracémonos a Dios. Todas estas ideas, condensadas en pensamientos sinceros e insinuantes, se riegan en sus cortos capítulos.

J. M. Pacheco

Con el título de *Notas de viaje* [5] ha aparecido un libro del Pbro. Dr. Daniel Jordan. Son notas tomadas rápidamente, después de una profunda observación. En sus páginas, fechadas en diversas capitales europeas,

---

2 En 4º 40 págs. Editorial Centro, Bogotá. 1939.
3 En 8º 160 págs. Escuela Tipográfica Salesiana, Ibagué. 1939.
4 En 16º 168 págs. Editorial Lumen Christi, Bogotá. 1939.
5 En 4º 192 págs. Editorial Centro, Bogotá. 1939.

ANDRES POMBO Y HERMANOS

BOGOTA

CALLE 13 NUMERO 9-30

(EDIFICIO VASQUEZ)

TELEFONO 54-29

LINOS BLANCOS Y DE COLORES

TAPETES Y CARPETAS

COBIJAS Y SOBRECAMAS

TRAPOS PARA EL POLVO

ARTICULOS PARA BEBE

TOALLAS Y LIMPIONES

MANTELES Y SERVILLETAS

TELAS PARA VISILLOS

TELAS PARA CORTINAS

CATRES PARA ENFERMOS

ESPECIALIDADES PARA HOTELES, CLINICAS Y HOSPITALES

PARA LAS DAMAS

EL MEJOR CALZADO DONDE

Cozzarelli

PRIMERA CALLE REAL

CARRERA 7.ª N.º 11-50 Y 11-52

TELEFONO 60-80

fulguran ideas exactas sobre el fascismo, nacismo, liberalismo etc. Resaltan los anhelos patrióticos y sacerdotales del autor en los *Apuntes de acción social* y en el *Proyecto de organización católica.* Traza también con rasgos seguros las fisonomías espirituales de tres heroínas modernas de la Iglesia, y después de varios capítulos de sumo interés concluye con las cartas que desde Roma dirigió al Dr. Laureano Gómez, con motivo de la muerte de Olaya Herrera. Ojalá muy pronto publique la obra prometida en la *Advertencia.*

Felicitamos al Dr. Jordán, e invitamos a nuestros lectores a conocer estas *Notas de viaje,* tan altamente elogiadas en la prensa.

Pedro E. Serrano

Acabamos de recibir el libro titulado *El ministro de gobierno y la reforma del código civil*[6]. Como proemio de la obra hallamos la circular del señor ministro, Dr. Carlos Lozano y Lozano, de fecha 11 de setiembre del año pasado. Por medio de ella, el *premier* abría ante el país un amplio plebiscito científico alrededor de tema de tan trascendental importancia como es este de la reforma y acomodación de nuestro código civil a las actuales circunstancias de la vida.

La circular del ministro, que es una erudita pieza jurídica de subidos quilates, ha tenido plena aceptación, y el volumen que reseñamos, ante la imposibilidad de juzgarlo en esta sección, indica la inquietud que a aquella se le ha prestado en facultades, bufetes, tribunales y juzgados del país.

El claustro de Santa Clara, representado en el debate por algunos de sus más eminentes profesores, ha seguido la iniciativa del joven ministro.

Todos los profesores de la universidad coinciden en sus exposiciones en la necesidad de la reforma, acomodando nuestro código a las necesidades de la vida jurídica y social que estamos viviendo, aprovechando no obstante lo mucho bueno que tiene nuestro articulado legal.

De estas exposiciones se ve claramente la quiebra que ha hecho en este como en todos los campos el criterio individualista para dar paso al concepto social.

Julián Cock Escobar

EDUARDO GUZMAN ESPONDA, ha codificado en un grueso volumen los *Tratados y convenios de Colombia*[7], celebrados en el lapso corrido de 1919 a 1938. Bien pudiera llamarse esta obra los últimos veinte años de nuestra historia internacional. Esta colección viene a llenar un inmenso vacío que ya se hacía sentir en el campo de nuestras relaciones exteriores, como que no existía hasta esta una obra de consulta y de conjunto sobre materia tan interesante y tan fecunda, en la cual Colombia ha desplegado grandes actividades en el campo internacional.

Esta obra es continuadora de aquellas otras, sobre la misma materia, publicadas en distintos tiempos por Pedro Ignacio Cadena, Antonio José

---

6 En 4º 340 págs. Imprenta Nacional, Bogotá. 1939.
7 En 4º 1.066 págs. Imprenta Nacional, Bogotá. 1939.

Bolsas Rollos

ALBERTO LOTERO & Cía.

FABRICANTES DE TODA CLASE DE ROLLOS Y BOLSAS DE PAPEL

ESTABLECIDOS EN 1932 BOGOTA (COLOMBIA)

Los productos Alotero son tan satisfactorios como puedan desearse para los fines a que se piensan destinar

Uribe, Raimundo Rivas y José Manuel Pérez Sarmiento; a su lado puede catalogarse esta.

Estas obras citadas constituyen nuestro acervo internacional. Compete ahora a la cancillería publicar todo nuestro derecho internacional positivo, desde los primeros días de la república hasta hoy, adjuntando los datos y documentos propios de cada pacto.

Julián Cock Escobar

La sociedad o *Apuntaciones de orientación sociológica*[8] de LUIS E. DIAZ GRANADOS se hacen simpáticas por la sinceridad y entusiasmo en la exposición de las ideas. Verdad es que sus concepciones filosóficas no están bien definidas, y cree uno descubrir trazos kantianos y positivistas. En algunas citas de autores encontramos manifiestos errores; por no citar otras mencionaremos la de Sergi que niega la unidad de la raza humana (pág. 20) y la de Rousseau que desconoce en el hombre las inclinaciones malas (pág. 48). No dejan de encontrarse en la obra observaciones interesantes y atinadas sobre todo en los capítulos consagrados a la educación moral y a la sociología del arte literario.

J. M. Pacheco

Recomendamos el *Tratado elemental de higiene*[9] del DR. LAURENTINO MUÑOZ, por juzgarlo de grande utilidad no solo para los educadores —a quienes se dirige— sino también para todos los interesados en la gran cruzada en favor de nuestro pueblo.

Esta obra no es una cartilla más sobre higiene; es un estudio competente de los grandes males que flagelan a la mayoría de nuestros compatriotas y su profilaxis oportuna. La voz de alarma y el grito angustioso del mismo autor desde su libro *La tragedia biológica del pueblo colombiano,* donde despliega ante los ojos del lector sociólogo, del político oportunista o del simple curioso toda la inmensa y dolorosa tragedia de una parte muy numerosa de los habitantes de la misma heredad, se repiten en el presente tratado en el que encontramos varios capítulos copiados íntegramente del mencionado libro.

Ojalá que estas páginas ayuden a fomentar la conciencia de mayor responsabilidad en quienes deben trabajar por levantar el nivel moral, físico e intelectual de los asociados, por oficio, por vocación y por su posición social.

J. V. Echeverri

La Universidad Católica Bolivariana ha iniciado su serie de textos por el del SR. GUILLERMO VALENCIA R., *Los primitivos*[10]. Por su agradable presentación, su claro orden y la seguridad de su doctrina, es uno de los mejores libros que hemos revisado sobre esta asignatura. Elaborado con la mira de dar a los alumnos una idea completa de la prehistoria, nos parece que ha llenado su misión.

J. M. Pacheco

---

8 En 8º 88 págs. Santa Marta.
9 En 8º 290 págs. Ediciones Antena, Bogotá. 1939.
10 En 4º 200 págs. Imprenta Oficial, Medellín. 1939.

El purgante de su confianza

debe de ser

porque es suave,
dulce como la miel
y no es irritante

Con ilustraciones de Sergio Trujillo ha publicado el ministerio de educación el *Romancero de la conquista y colonia* [11], obra póstuma de ISMAEL ENRIQUE ARCINIEGAS. Escogió Arciniegas como motivo de sus romances episodios santafereños. Era su ofrenda a la capital en su cuarto centenario. Las líneas generales se encuentran trazadas en las crónicas de nuestros historiadores; solo pormenores, especialmente en los romances coloniales, son sugestiones de su fantasía. Una serie de composiciones poéticas, en su mayoría sonetos, basados en hechos históricos, cierran el libro. En ellas hallamos más inspiración que en los romances.

J. M. Pacheco

Minutos sentimentales [12] de ARTURO LEONGOMEZ AMADOR, tiene las dolorosas resonancias de un fino diapasón interno, que trasmite a las cosas ambientes las sordas vibraciones que a él mismo le estremecen.

Más que un libro, dijérase un diario particular, una carta familiar e íntima de un corazón que sufre.

No obstante la reducida subjetividad de su horizonte, hallará de seguro diapasones que sepan vibrar al unísono, ya que la tragedia de las almas es tan semejante, mejor diríamos, tan idéntica, apesar de las diferencias accidentales de las mil vidas humanas.

I. Sicard

El DR. EUSTORGIO SARRIA hace un juicioso estudio de *Las concesiones mineras* [13], en el cual, tras una breve síntesis de la historia de la legislación minera en nuestro país, precisa la naturaleza jurídica de tales concesiones, como contrato administrativo, con todas las consecuencias que de ello se derivan, y analiza luego especialmente la ley 13 de 1937 y su decreto reglamentario número 1.343 de 22 de julio del mismo año, por los cuales se rigen actualmente las concesiones mineras y que, a su juicio, han dado «un resultado conveniente y provechoso, tanto para la defensa de los intereses del Estado, como para la reglamentación de las actividades de los concesionarios».

Como él mismo advierte, su libro será útil «tanto para los profesionales como para los estudiantes y demás personas vinculadas a la industria extractiva».

Al entrar a formar parte de nuestra abundante bibliografía jurídica, puede esta obra ocupar en ella dignamente un puesto de honor.

ATILIO VELASQUEZ, que condensa en un título su propia vida, inclina necesariamente a la benevolencia con el solo *prefacio* de su *Sisifo* [14]. Siéntese uno movido a ahorrarle un nuevo combate a este mártir de la incomprensión y el desamparo.

En artículos cortos habla de muy diversas cosas: *Erasmo o la independencia; La bailarina; Una página de Giovani Papini; La fauna diputadil; León Tolstoy; La iglesia de Monserrate* etc.

---

11 En 4º sin paginación. Litografía Colombia, Bogotá.
12 En 16º 104 págs. 1939. (Sin pie de imprenta).
13 En 8º 232 págs. Editorial Centro, Bogotá. 1938.
14 En 8º 190 págs. Talleres editoriales del departamento, Popayán.

Fábrica de Chocolates

San Diego

El más santafereño de los chocolates
Prefiéralo por su calidad y precio
En cada libra lleva un cupón que se cámbia por dinero en efectivo
El más barato

Fábrica: carrera 9.ª Nro. 38. Teléfono 77-09
Cambio de cupones: carrera 11 Nro. 10-84. Teléfono 35-36

SAMACA

La tela resistente
Prefiérala para sus niños.

Haga sus pedidos de telas a **SAMACA**

Listados, carolinas, pañetes, driles, mantas, sobrecamas, hamacas, pañolones, toallas etc.

Son mejores y son colombianas.

Agencias en Tunja, Chiquinquirá, Vélez, Socorro, Bucaramanga, Málaga y Pereira.

Agencia: carrera 9.ª Nro. 13-47
Gerencia: calle 12 Nro. 7-13.
Apartado 396. Teléfono 135.
Telégrafo SAMACA Bogotá.

Sus observaciones son a veces acertadas y finas; a veces un tanto empíricas, matizadas de su despecho subjetivo. Por eso, como todo hombre atormentado, maneja con más facilidad que el incensario de la alabanza —para hablar un poco a su manera— el bisturí de la crítica, y su cuchilla taja firme y profundamente.

Su estilo bastante ampuloso, recargado de epítetos sonoros, acaba por producir el efecto de un aprendiz de piano en la vecindad. A esto se añade el exceso de alusiones mitológicas y un abuso intencional, aunque no muy variado de la imaginación.

Esta vez sinembargo el perpetuo atormentado puede tomar un momento de merecido descanso después de su labor.

I. Sicard

En el *Diccionario de Odontología*[15] del Dr. Marco Julio Gutierrez hallamos un prontuario, sin duda útil para toda persona que quiera familiarizarse con los términos más usuales de la anatomía y de la fisiología. Ahora bien: no se nos alcanza el motivo que haya movido al autor a dar al libro el calificativo de «odontológico», ya que no se limita a esa especialidad de la medicina, sino que abarca los términos propios de todos los órganos de los sentidos y de diferentes partes del cuerpo. Mejor, tal vez, estaría llamarlo «diccionario elemental de anatomía y fisiología». Bajo este aspecto de mayor amplitud, la obra del Dr. Gutiérrez es plenamente recomendable.

Pedro M. Calvo

15 En 8º 256 págs. Editorial El Escolar, Bogotá. 1938.

Plazas de mercado

Todas las poblaciones del país, excepto unas pocas ciudades, carecen de plazas de mercado apropiadas.

Hoy, como en los tiempos de la colonia, los habitantes de los municipios se aglomeran en las plazas de los pueblos, donde realizan sus negocios. En épocas de invierno estos lugares se convierten en fangales, con gran perjuicio para compradores y vendedores, y con peligro para la higiene pública.

Si los municipios no pueden acometer la construcción de edificios propios para mercados y ferias por falta de recursos fiscales, tal vez sí podrían pavimentar la plaza principal, con poco costo. Con esto saldrían ganando los habitantes del poblado, los campesinos y la estética.

C
A
F
E
P
A
R
I

PIDA USTED

EL LEGITIMO **CAFE PARIS** AL TELEFONO 5-8-6-0 O A LA **FABRICA** SITUADA EN LA CALLE 24 NUMERO 13 A 94

EL LEGITIMO **CAFE PARIS**
LLEVA EN SUS EMPAQUES
ESTE DIBUJO

RECHACE IMITACIONES

OLVIDE PEDIR EL LEGITIMO **CAFE PARIS** AL TELE-
O A LA **FABRICA** CALLE 24 NUMERO 13 A 94

!

ós famosos ARTISTAS

ORQUESTAS

os PROGRAMAS

Universidad Javeriana
fundada en 1622 por Padres de la Compañía de Jesús

Facultad de Ciencias Económicas y Jurídica
Apartado 445 — Bogotá

Crónica de la Universidad Javerian

por Francisco García y Gar

CELEBRAMOS en estos días el centenario de D. Juan Pablo Restre Plumas brillantes han trazado la biografía del ilustre varón, que sin duda, dentro de nuestro medio humano, un tipo de excepción; un hombre, y es este su mayor elogio, si le damos a la palabra el sent de grandeza que posee; era un carácter recto que no concebía jamás ligera desviación en la conducta. Su estampa no era la angélica del r tico, sino la viril del asceta, de complexión robusta, barba desordenad mirada altanera, que ejercía cruelmente el dominio de sí mismo; bien que la dicha, parecía que su destino fuera la austeridad; los n guados tiempos presentes requieren la aparición de varones de tal inc

Pero así como supo librar su batalla interior, f guerrero en las contiendas civiles que azotaron Antioquia, su tierra natal. La influencia que la cultura patria fue definitiva: en la magis en la cátedra como profesor de matemátic sa como escritor político en compañía d mento como legislador, en el consejo d Antonio Caro de varios códigos, de y profundo.

Queremos en esta cróni de D. Juan Pablo Restre José Salvador Restre

JAVERIANOS cumplió año cariño se le o derecho pro

Para a cabo revela cont